

ASBL BIKAS (BELGIUM

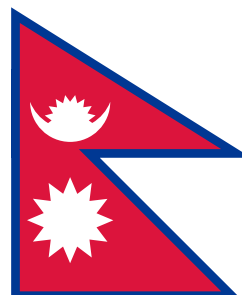

NEPAL) ASSOCIATION



Activiteitenverslag

2019



Inlichtingen: Daniel Hendrix, daniel@bikas.be

Inhoudstafel

1	Missie en doelstellingen van BIKAS.....	3
1.1	Kijk op Nepal.....	3
1.2	Ons antwoord op de noden.....	3
2	Projectrealisaties tot en met 2018.....	4
3	Projectrealisaties in 2019.....	8
3.1	Voortzetting van lopende projecten.....	9
3.1.1	Brick Children School.....	9
3.1.2	Watervooziening Paelep.....	11
3.1.3	Watervoorziening Mane Vigur.....	12
3.1.4	School Khandbari.....	14
3.1.5	School Tawal.....	16
3.1.6	School Thulo Haku.....	17
3.1.7	Van school tot school (Jutepani en Hakpara).....	18
3.1.8	School Kalidevi.....	20
3.1.9	Van school tot school (Chapp).....	22
3.1.10	Sponsoring.....	22
3.2	Nieuwe projecten in realisatie.....	23
3.2.1	School Nesing.....	23
3.2.2	School Haku Besi.....	24
3.2.3	School Thulo Haku.....	25
3.2.4	Betrawati.....	26
3.2.5	Artevelde Hogeschool.....	27
3.2.6	School Dhital.....	28
3.3	Samenvatting van de uitgaven van 2019.....	29
4	Projecten lopend of voorzien in 2020.....	30
4.1	Lopende projecten.....	30
4.1.1	Brick Children School.....	30
4.1.2	Waterproject Mane Vigur.....	30
4.1.3	School Thulo Haku (bouwfase 2).....	30
4.1.4	Van school tot school (Jutepani en Hakpara).....	30
4.1.5	School Kalidevi (bouwproject).....	30
4.1.6	Van school tot school (school Chapp).....	30
4.1.7	Sponsoring.....	31
4.1.8	School Nesing (meubilair).....	31
4.1.9	School Haku Besi (meubilair).....	31
4.1.10	School Thulo Haku (meubilair).....	31
4.1.11	Betrawati.....	31
4.2	Nieuwe projecten met realisatie in 2020.....	32

4.2.1 Waterproject Manjuwa.....	32
4.2.2 School Mallaj.....	33
4.2.3 Covid 19.....	33
5 Lijst van onze partners in Nepal in 2019.....	34
6 Lijst van onze nationale en internationale partners in 2019.....	35

1 Missie en doelstellingen van BIKAS

Reeds 30 jaar is onze organisatie gefocust op ontwikkelingssamenwerking met Nepal, met vooral aandacht voor de meest benadeelde groepen omwille van geslacht, kaste, etnische oorsprong of sociale laag.

Onze acties stroken volledig met de 17 duurzame ontwikkelingsdoelstellingen van de VN voor 2015-2030.

1.1 Kijk op Nepal

Nepal, aan de voet van de Himalaya, bufferstaat tussen de twee regionale reuzen China en Indië, blijft een van de armste landen ter wereld, met een BBP per inwoner met gelijke koopkracht van amper 2 690 \$ in 2017 (IMF), wat 20 keer minder dan België is. De bevolking, nu rond de 30 miljoen inwoners, heeft een lange burgeroorlog achter de rug gevolgd door chronische politieke instabiliteit. De Staat is voor een groot deel afhankelijk van de internationale hulp.

Nepal ligt op de aardbevingsbreuk van het continent dat zich op 25 april 2015 vertaald heeft in een rampzalige aardbeving met een intensiteit 7,8 op de schaal van Richter gevolgd door een tweede schok op 12 mei met een intensiteit van 7,3. Bijna 9.000 slachtoffers, 22.000 gewonden en 3,5 miljoen daklozen waren het gevolg van deze verschrikkelijke gebeurtenissen. En in 2018 was het land nog met de heropbouw volop bezig.

Op gebied van milieu is de toestand van Nepal catastrofaal. Erosie en ontbossing samen met de moesson veroorzaken regelmatig overstromingen en doen de uittocht van het platteland naar de steden en het buitenland stijgen. De opwarming van de planeet veroorzaakt het versneld smelten van de Himalaya-gletsjers, wat de blijvende waterbevoorrading van de bevolking bedreigt.

De wegeninfrastructuur is dikwijls gebrekkig en gevoelig voor landverschuivingen vooral in heuvelachtige gebieden. Men moet dikwijls lange afstanden te voet afleggen om school, gezondheidspost of markt te kunnen bereiken. De overheid heeft is nu met een groot programma van wegeninfrastructuurverbetering gestart.

Na het akkoord van alle politieke fracties over een nieuwe grondwet, heeft een administratieve en territoriale hervorming plaatsgevonden. De plaatselijke overheid heeft aan macht gewonnen. Sedert 2017 kent het land 7 provincies, 77 districten, 460 'rural municipalities' en 292 'urban municipalities'. In de mate van het mogelijke refereren wij naar de nieuwe benamingen.

1.2 Ons antwoord op de noden

Sinds onze stichting voeren wij micro-projecten uit in het kader van opvoeding/educatie, gezondheidszorg of basisinfrastructuur; waarbij de plaatselijke gemeenschappen steeds betrokken worden.

Wij hechten veel belang aan de medewerking van de lokale gemeenschappen bij de verwezenlijking van de projecten: dit gebeurt meestal door bijdrage van lokale arbeid en logistieke ondersteuning. In dit kader hechten wij dan ook groot belang aan de samenwerking met lokale instellingen zoals 'municipalities' of Nepalese ngo's.

Onze waarden, onze missie en onze visie zijn in onze charter uitgelegd. Al onze partners kunnen die op onze site <https://bikas.org> raadplegen.

De projecten worden ter plaatse opgevolgd door regelmatige bezoeken van onze bestuurders en onze leden. Onze bestuurders en leden, die uitsluitend vrijwilligers zijn, nemen alle verplaatsing- en verblijfskosten ten laste.

Onze activiteiten en projecten maken we bekend en beschrijven we in ons driemaandelijks tijdschrift 'BIKAS' (digitaal en papieren versie). Deze informatie wordt aangevuld met actualiteiten en nieuws over Nepal. Onze sympathisanten reiken ons deze informatie aan waaronder ook deze over onze projecten. Er is een Nederlandstalige en een Franstalige uitgave.

Na de zware aardbeving van 2015 waren de boekjaren 2015 en 2016 meestal op noodhulp en voorlopige huisvesting gericht. Sedert 2017 hebben wij ons op heropbouw projecten gefocust. De noden zijn enorm en de lokale openbare instellingen zetten de richtlijnen voor heropbouw zeer langzaam om in wetgeving. Wij zijn van deze administratieve traagheid afhankelijk. Gelukkig hebben wij op een geweldige reactie van onze leden en sympathisanten kunnen rekenen, alsook op de drijfkracht van de lokale bevolking, wat ons toelaat meer kleinschalige projecten tegelijk aan te gaan.

2 Projectrealisaties tot en met 2018

In 30 jaar tijd heeft onze organisatie vele projecten in Nepal uitgevoerd. De lijst die volgt, vermeldt de voornaamste projecten.

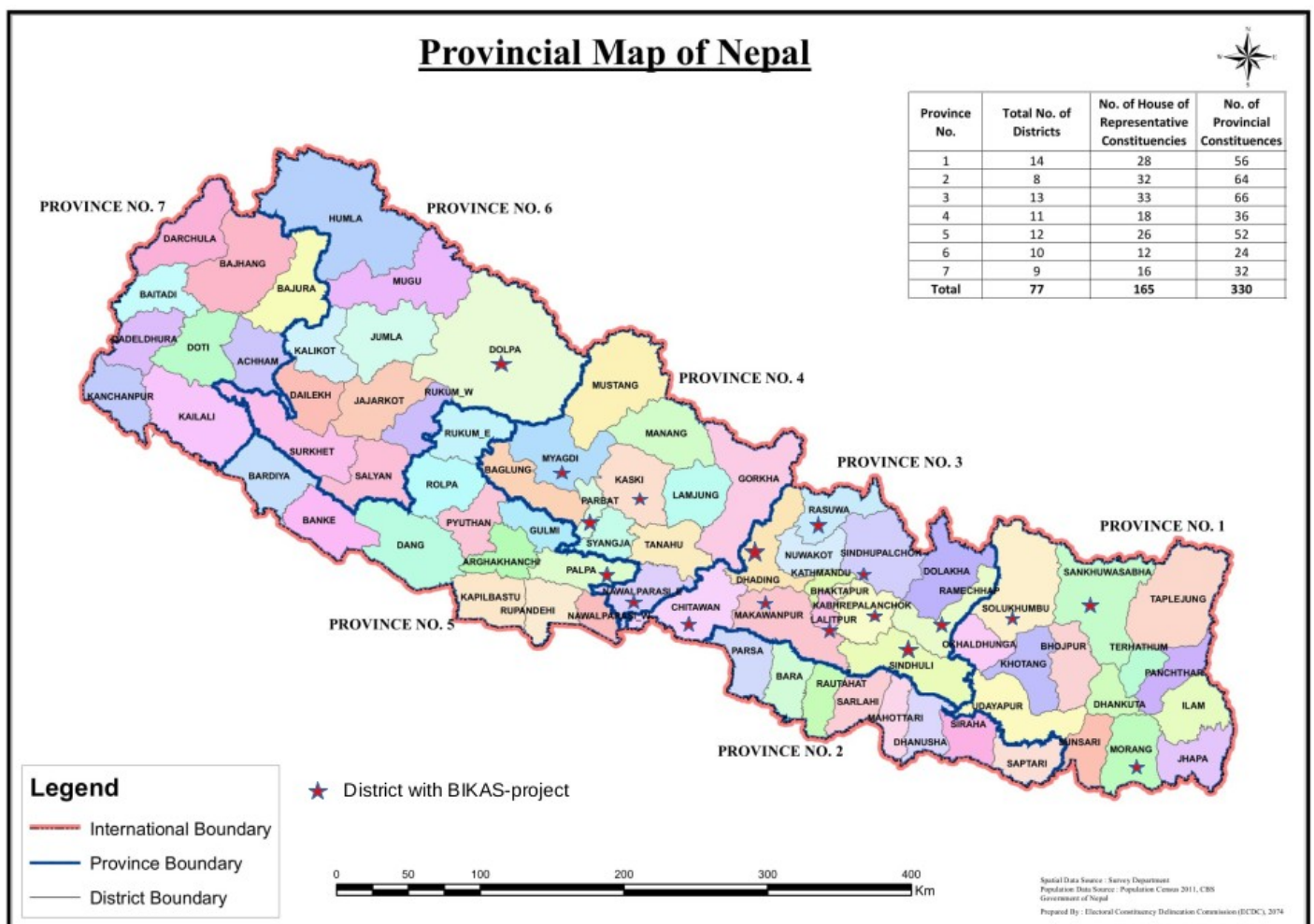

Omgeving van Kathmandu

- 1976: levering van 2 ton geneesmiddelen aan ziekenhuizen en humanitaire verenigingen.
- Opleiding van jonge vrouwen tot sociale werksters, opleiding in Patan.
- Renovaties in het dorpje Gongu Bu.
- Levering van een container met tenten en tentenzeilen aan onze partner HCI voor de bevolking getroffen door de aardbeving.
- Aankoop van computers voor de Manasarovar Academy.

Chitawan district

- Herbebossing van open velden met snel groeiende gewassen (in samenwerking met het Institute for Agriculture and Animal Sciences te Rampur).
- Bouw van de uitbreiding van de middelbare school te Bachhauli.
- Opleiden van vrouwen voor het opstarten van een werkplaats voor herstel van fietsen.
- Opstarten en uitrusting van een naaiatelier.
- Verbetering van de rookuitlaat van kachels.
- Alfabetisering en bewustmaking van de vrouwen in de dorpen Ratnanagar, Bachhauli, Meghauli, Jagatpur, Kumroy, Kather, Bhandara, Khairahani, Shidhi, Shakatar en New Padampur.
- Gezondheidsprogramma voor vrouwen en kinderen in deze streek.
- Bomen- en groetenkwekerijen.
- Uitdeling van varkens en geiten aan arme boeren in het kader van een kweekprogramma, New Padampur.
- Landbouwdiversificatieprogramma, zoals het door vrouwen beheren van gemeenschappelijke suikerrietvelden.
- Boren 6 van waterputten in New Padampur (65 m diep).
- Bouw van een 90 meter lang brug in gewapend beton voor voertuigen te Harnahari- Khumroj over de Dhungre rivier.

Dolpa district

- Herstellingswerken aan de lagere school te Tarakot.

Dhading district

- Bouw van 35 voorlopige 'resilient houses' te Nilkhantha.
- Heropbouw van de lagere school te Khari.

Ghorka district

Khoplang

- Ombouw van een doorwaadbare plaats als brugje.
- Heropbouw van 26 huizen.

Kaski district

Dikhur Pokhari

- Bouw van toiletten en drinkwatervoorziening.
- Bouw van een brug over de Thulakhola rivier.
- Verbetering van het netwerk van drinkwatervoorziening
- Herstelling van het dak van de lagere school

Pokhara-stad

- Sponsoring van kinderen uit vluchtelinggezinnen.
- Meren Keshi en Shewa: levering van labomateriaal voor kwaliteitscontrole van het water (in samenwerking met de Franse ngo « L'Etape »).

Chapakot

- Herstelling van de brug te Noubise

Kavrepalantchok district

Panchkhal

- Installatie van een drinkwatervoorziening te Panchkhal.

Birtadeurali

- Bouw van een 5 km lange weg in Kaharekhola (Seila road)

Balthali

- toegang tot de media en de digitalisering.

Lalitpur district

Siddhipur – Brick Children School

- Bouw van een prefab-klassengebouw voor 4 klassen.
- Bijbouw van een bijkomend klaslokaal en bijkomend sanitair.

Makwanpur district

Namtar

- Bouw van 25 voorlopige 'resilient houses' te Gopirang.

Morang district

- Bouw van de lagere en middelbare scholen in Hattimuda en Dangraha.
- Alfabetisering en bewustmaking van de vrouwen.
Deel van het driejarenplan 2007-2010 voor sociale rehabilitatie (subsidie van het Ministerie van Buitenlandse Zaken in het kader van het programma voor conflictenpreventie).

Myagdi district

Beni

- Bouw van een gebouw voor bloedinzameling naast het ziekenhuis van Beni (Blood bank).

Takam

- Bouw van de middelbare school.

Lulang

- Bouw van een schoormuur voor de school van Lulang.

Nawalparasi district

- Alfabetisering en bewustmaking van de vrouwen in de dorpen Bhadahari, Pithauli, Kawashri, Koluwa, Chomara, Mukundapur en Pragatinagar.
- Deel van het driejarenplan 2007-2010 voor sociale rehabilitatie (subsidie van het Ministerie van Buitenlandse Zaken in het kader van het programma voor conflictenpreventie).
- Bomen- en groentenkwekerijen.
- Programma's voor gezondheidszorg: bescherming tegen slangenbeten, milieubescherming.
- Opleiden van vrouwen voor het opstarten van een werkplaats voor herstel van fietsen.
- Versteving van de dijken aan de Narayani rivier.
- Micro-credit voor het opstarten van economische activiteiten voor vrouwen.
- Sardi
- Bouw van de kliniek Jean Wallon.
- Bouw van een middelbare school te Sardi (1000 leerlingen).
- Bouw van een brug in gewapend beton over de Dumrani rivier.
- Levering van zonnepanelen aan de kliniek Jean Wallon,
- Dhurkot:
- Bouw van een lagere school (500 leerlingen) te Dhurkot.
- Bouw van een 65 meter lang hangbrug over de Khakara rivier.

Palpa district

Deurali

- Herbouw van de lagere school.
- Fotovoltaïsche stroomvoorzorging voor de lagere school.
- Levering van irrigatiepijpen.
- Bouw van de middelbare school te Dhustung.
- Bouw van de lagere school te Thimure.
- Bouw van een auditorium voor samenkomsten en landbouwopleidingen.
- Bouw van een bijgebouw aan de school te Reukai.
- Bouw van 5 watertanken voor regenwater.

Parbat district

Malajmajhfant

- Bouw van een beveiligd ezelspad tussen Kalipul (Beni) en Dilphant.

Ramechhap district

Chanakhu

- Bouw van 2 voorlopige schoolgebouwen (Saraswati Secondary School en Harisiddhi Secondary School).

Manthali

- Bouw van 38 voorlopige 'resilient houses' te Dadagaun.

Lakhanpur

- Bouw van 25 voorlopige 'resilient houses' te Lakhanpur.

Chisapani

- Bouw van 2 voorlopige schoolgebouwen (Bishyashram Lower Secondary School en Jagadamba Lower Secondary School).

Khimli

- Bouw van 25 voorlopige 'resilient houses' te Katunje.

Puranagaun

- Bouw van 2 voorlopige schoolgebouwen (Thanpati Lower Secondary School en Punya Lower Secondary School).

Rasuwa district

Haku

- Bouw van 30 voorlopige 'resilient houses' te Nasing en 27 te Thulo Haku.
- Bouw van een twee klassen schoolgebouw met sanitair te Nasing.
- Bouw van een twee klassen schoolgebouw met sanitair te Sano Haku.

Langtang

- Verdeling van kookmateriaal na de aardbeving.

Thulo Bharku

- Financiering van een imker in Thulo Bharku: multiplier effect via opleiding andere boeren

Paelep

- Bouw van een watervoorzieningsnetwerk in samenwerking met de Rotary club van Gerpennes.

Sankhuwasabha district

Khandbari

- Levering van een stroomgenerator voor het hospitaal van Khandbari.
- Prefab schoolgebouw voor de middelbare school.
- Levering van medisch apparatuur voor het hospitaal.

Solothumbu district(Everest)

- Samenwerking met Sir Edmund Hillary voor de bouw van een middelbare school in Khumjung.
- Installatie van een drinkwatervoorziening in Khumjung.
- Herstelling van de drinkwatervoorziening in Chekambar (Tibetaanse grens).

3 Projectrealisaties in 2019

In de loop van het jaar 2019 heeft BIKAS **140.528 €** naar Nepal overgeschreven. Dit is een daling van 32 % t.o.v 2018. Toen was er een inhaaleffect na de economische stilstand van 2017.

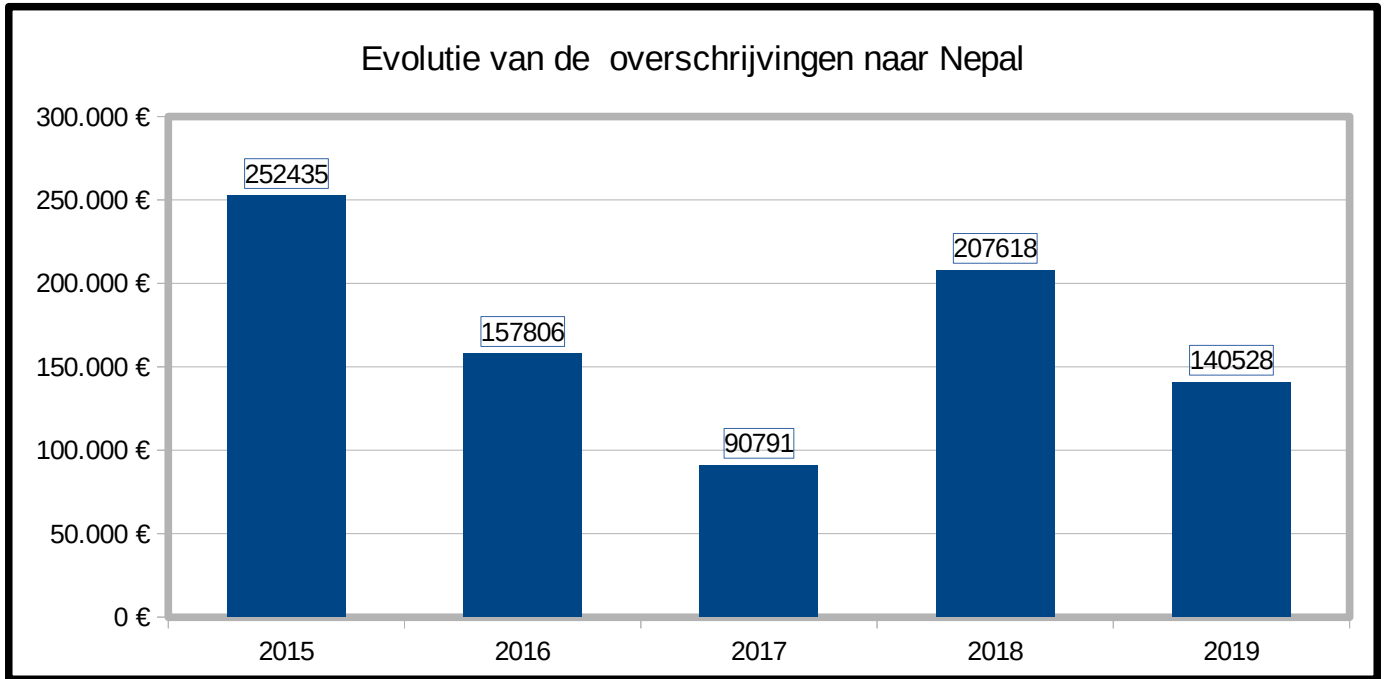

Wij hebben **128.398 €** overgeschreven in het kader van projecten bepaald in de vorige boekjaren. Onze nieuwe projecten vervolledigen de heropbouw maar dekken ook behoeften m.b.t. opleiding, gezondheidszorg en kleine infrastructuur. Wij hebben daarvoor **12.130 €** overgeschreven.

In een zekere mate hebben wij van de sterkte van onze munt tegenover de Nepalese roepie kunnen profiteren. Inderdaad, onze budgetten waren meestal berekend met een wisselkoer van 110 à 115 NPR voor 1 EUR. Sommige overgeschreven bedragen zijn met een wisselkoers van boven de 125 NRP per EUR omgezet geworden. Daar tegenover is de inflatie in Nepal hoger dan in de eurozone, wat de koersevolutie gedeeltelijk compenseert.

Sommige projecten zijn door provincies en/of gemeenten gesubsidieerd. Dit was voor **38.604 €** in 2019, wat 25 % van onze inkomsten vertegenwoordigt. Het detail wordt bij de projectenbeschrijving gegeven.

Verskillende projecten werden uitgevoerd in samenwerking met andere internationale instellingen die dezelfde doelen als wij beogen en op gelijkaardige schaal werken. Men vindt hun gegevens onder hoofdstuk 6.

3.1 Voortzetting van lopende projecten

3.1.1 Brick Children School

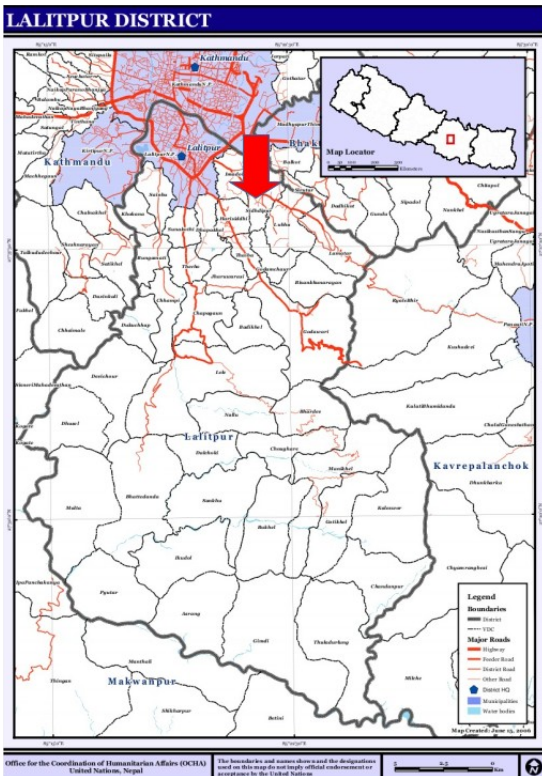

Gebied: opvoeding, gezondheidszorg

Plaats:

Lalitpur district, Rural Municipality Mahalaxmi, dorp Siddhipur.
Het Lalitpur district ligt in het Zuiden van de stad Kathmandu.

Voorwerp:

huur, aanpassingswerken aan het schoolgebouw, inrichting van het CP centre. Loon van twee verpleegkundigen.

Partenaires :

- Kopila Nepa (Nepal)
- Brick Children School (UK)

De Kathmanduvalei heeft veel ambachtelijke steenbakkerijen. De steenbakkerijen werken niet tijdens het regenseizoen omdat dan alle aandacht uitgaat naar het bewerken van de rijstvelden. De werkgelegenheid is seizoensgebonden. Door dit seizoensgebonden werk in de steenbakkerijen dreigen de kinderen in de winter niet naar school te gaan en de sociale discriminatie duurt voort.

De 'Brick Children School' heeft tot doel kinderen van de Tamang bevolking (de Tamang die tijdens de winter in de talrijke ambachtelijke steenbakkerijen van de Kathmanduvalei werken) naar school te laten gaan. Tijdens het regenseizoen keren zij naar hun bergdorpen terug om hun velden te bewerken.

Voor dit project hebben een aantal sympathisanten die zich groepeerden onder de naam Belgian Brick Children School Foundation, zich bijzonder ingezet.

Kopila Nepal, een lokale ngo, is met deze seizoens-gebonden school voor deze kinderen in Siddhipur begonnen. Een stichting uit Wales, « Brick Children School Charity » (zie hoofdstuk 6), draagt de personeelskosten en volgt het pedagogisch aspect op. Dit project is in 2011 begonnen. Wij hebben onze inspanningen op de infrastructuur gefocust.

In 2019 hebben wij de kosten voor het bouwen en inrichten van een keuken naast de twee satellietklasjes ten lasten genomen.

Eind 2019 werd het afgesproken budget voor 2019/2020 overgeschreven. Dit zal de lonen van de verpleegkundige begeleiding van de CP Centre dekken. Wij nemen ook de huur van het grondstuk, het onderhoud van de gebouwen en kosten voor water- en internetaansluiting ten laste. Een budget van 1.000 € werd voor de verderzetting en de uitbreiding van de naaiklassen gereserveerd.





Naaiklassen



Cerebral Palsy Centre

In 2019 ontving dit project 5.500 € aan subsidies van de gemeenten Deinze, Kortenberg, Lubbeek en Lievegem.

Sleutelgetallen	EUR	NPR
Budget waarvan BIKAS	15.000,00	
Uitgaven in 2019 waarvan BIKAS	15.000,00	

3.1.2 Watervoorziening Paelep



L'une des bornes fontaines (19.10.2018)

Gebied: kleine infrastructuur

Plaats:

Rasuwa district, ex-VDC Ramche

Voorwerp:

watervoorziening netwerk

Fase 1 : Opvang water aan de bron

Fase 2 : 1,5 km lange waterleiding tot aan de watertank.

Fase 3 : Bouw van een watertank.

Fase 4 : Opbouw van een waterverdelings- netwerk van de watertank tot aan een zevental aftappunten.

Partners :

- Paelep Village Committee

- Rotary Gerpennes (België)

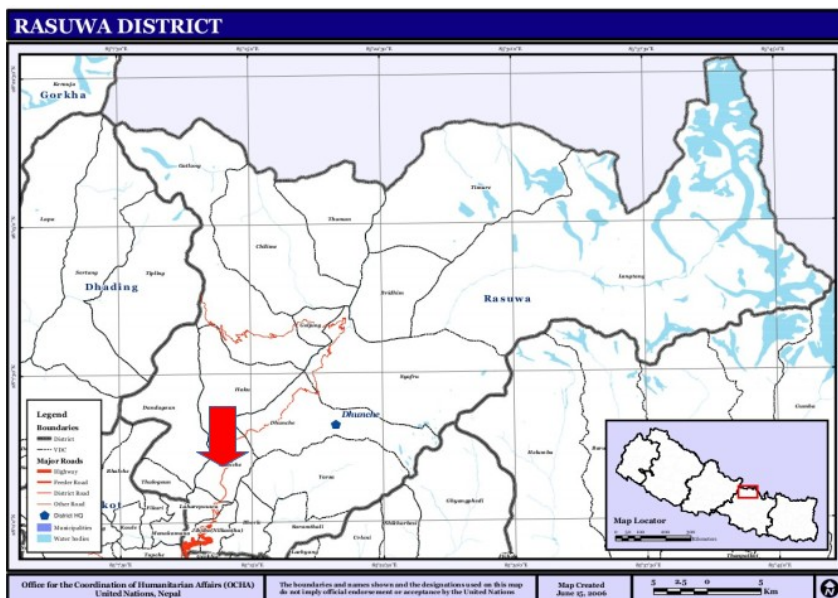

Na de noodhulp van 2015 werd een project ontwikkeld voor de watervoorziening van Paelep. Dit project werd in samenwerking tussen de Rotary van Gerpennes en BIKAS opgesteld. Elke partner is voor de financiering van een deelproject verantwoordelijk.

Paelep is een dorp van de VDC Ramche in de Langtang National Park. Na de aardbeving is er met de bevolking vastgesteld dat een belangrijk behoefte was aan toegang tot water. Een lokale comité wordt opgericht, in samenspraak met de autoriteiten van de VDC Ramche.

Sleutelgetallen	EUR	NPR
Totaalbudget van het project : waarvan BIKAS	26.500,00 13.000,00	2.970.000 1.455.000
Uitgaven vóór 2019 waarvan BIKAS	17.400,00 12.900,00	2.015.220 1.444.425
Uitgaven van 2019 waarvan BIKAS	3.270,00 2.500,00	425.500 325.500
Totale uitgaven waarvan BIKAS	20.670,00 15.400,00	2.440.720 1.769.925

BIKAS had een financiering van 13.000 € toegezegd. We hebben de verantwoordelijkheid voor de financiering van de fasen 1 tot en met 3 op ons genomen, fasen die in 2017 uitgevoerd zijn. In 2018 hebben wij aan de financiering van de fase 4 deelgenomen.

Bij de bouw van een nieuwe weg naar het dorp werd de waterleiding op 700m uitgegraven. De werken van 2019 betreffen het opnieuw begraven, beveiligen en bedekken van de waterleiding. De lokale gemeenschap heeft de handenarbeid ten lasten genomen.

Het project is afgesloten.

3.1.3 Watervoorziening Mane Vigur

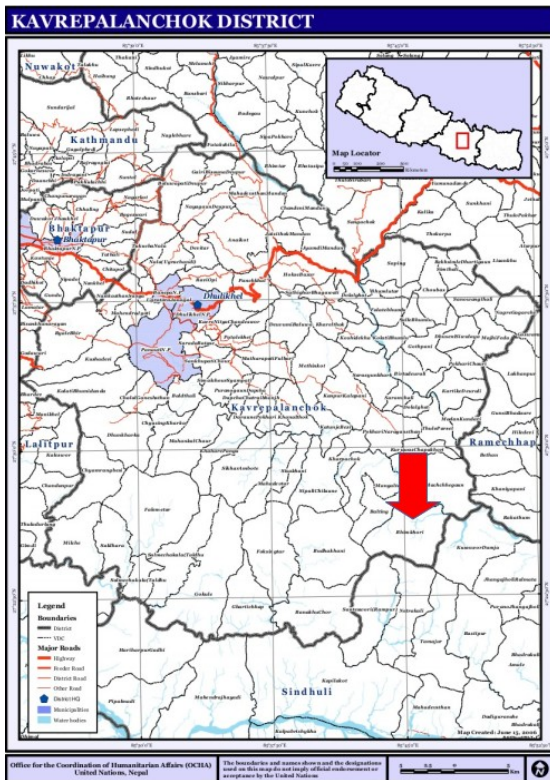

Gebied: infrastructuur
Plaats: Kavrepalanchok district, rural municipality rurale Roshi, dorpen Mane, Bhimkhori Danda, Bongrel Danda en Kamibari.
Voorwerp : waterverdeling netwerk met zwaartekracht.
Partners : - Mane Vigur Water Supply Users' Committee(Nepal) - Saint-Chamond Espoir (Frankrijk)

Het dossier opgesteld door de lokale gemeenschap was al aan een Franse ngo, Saint-Chamond Espoir, voorgelegd die het project gedeeltelijk wou ondersteunen. Eind 2018 heeft BIKAS een overeenkomst met hen en de lokale gemeenschap voor de uitvoering van het project afgesloten.

Op een totaalbudget van 8.089.753 NPR nemen respectievelijk de lokale bevolking 1.000.000 NPR, BIKAS 3.051.778 NPR en Saint-Chamond Espoir 4.037.975 NPR ten lasten.

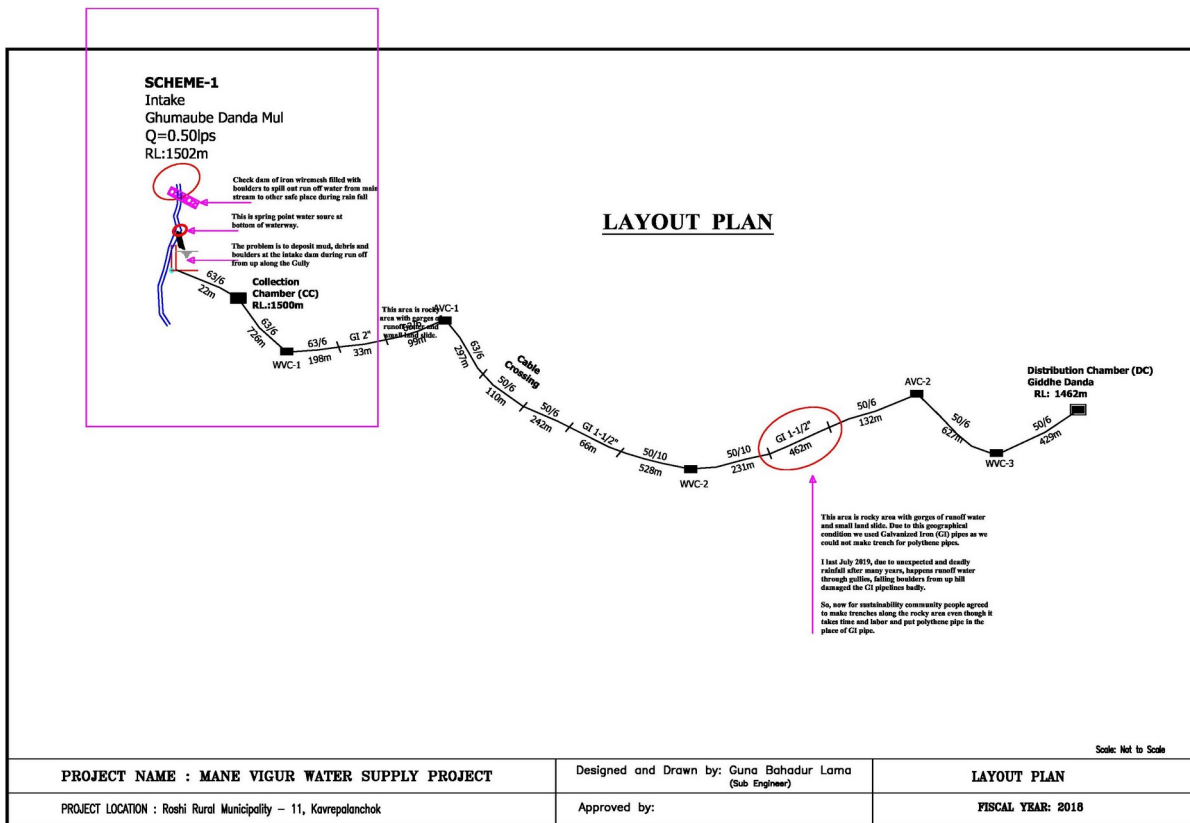



De werken werden in 2019 uitgevoerd.

Sleutelgetallen	EUR	NPR
Totaalbudget van het project : waarvan BIKAS	65.000,00 24.416,00	8.089.753 3.051.778
Uitgaven van 2019 waarvan BIKAS	24.000,00	8.002.792 3.014.595
Uitgaven voorzien na 2019 waarvan BIKAS	5.000,00 2.500,00	550.000

Door een aardverschuiving tijdens het moesson is de waterleiding verzwakt. Verstevingswerken zijn in 2020 voorzien.

3.1.4 School Khandbari



Gebied: onderwijs

Plaats:

Sankhuwasabha district, urban municipality Khandbari.

Voorwerp:

bouw van een twee verdiep schoolgebouw met telkens vier klaslokalen.

Partners:

- Barun Secondary English School (Nepal)
- Chandra Surya Construction Ltd (Nepal)

Khandbari is de hoofdstad van het Sankhuwasabha district ten oosten van het land aan de voet van de Makalu. De stad ligt dicht bij het vliegveld van Tumlingtar.

Eind 2017 hadden wij een consultancy overeenkomst met het kantoor 'Shree Sandra Surya architects and engineers Associates' getekend. In mei 2018 hebben wij met de school en de aannemer een overeenkomst afgesloten voor de bouw van een twee verdiepingen tellend schoolgebouw met telkens vier klaslokalen. De schoolgemeenschap moest voor het afbreken van het huidig gebouw en het financieren van één derde van het nieuwe gebouw zorgen. Onze tussenkomst was op 110.000 EUR geplafonneerd.

Het gebouw werd in april 2019 ingehuldigd.



In 2019 werd een subsidie van 7.000 € van de provincie Antwerpen verkregen.

Sleutelgetallen	EUR	NPR
Totaalbudget van het project: waarvan BIKAS	155.839,00 110.000,00	17.921.475 12.650.000
Uitgaven vóór 2019: waarvan BIKAS	84.700,00 84.700,00	10.886.498 10.886.498
Uitgaven in 2019 : waarvan BIKAS	48.300,00	
Totaal uitgaven waarvan BIKAS	45.839,00 25.300,00	7.032.977 3.036.000

Gedurende de bouwwerken is een betwisting met de school ontstaan ivm hun aandeel. Wij hebben toen een overeenkomst met de ondernemer getroffen om een werfonderbreking te vermeiden. Wij hebben achteraf een deel van de overgedragen sommen kunnen recupereren et naar andere projecten toewijzen.

3.1.5 School Tawal

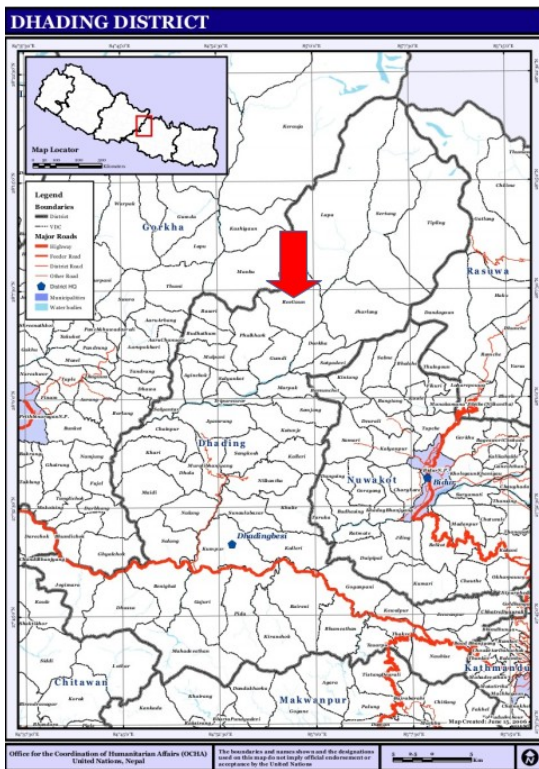

Gebied: onderwijs

Plaats:

Dhading district, rural municipality Gangajamuna.

Voorwerp:

heropbouw van een sanitair naast de school van Tawal.

Partners:

- Hilly Region Development Club (HRDC)(Nepal)
- Nepal Australia Friendship Association (NAFA)(Australie)

Bij het zoeken naar nieuwe projecten heeft ons een Australische ngo benaderd die met ons dezelfde waarden deelt en op gelijke schaal werkt. Wij hebben besloten met hen voor de heropbouw van een sanitair blok voor de school in Tawal samen te werken. Een samenwerkingsovereenkomst is in december 2018 getekend. De werken zijn in 2019 begonnen en in hetzelfde jaar afgesloten.



Sleutelgetallen	EUR	NPR
Totaalbudget van het project : waarvan BIKAS	15.000,00 7.500,00	1.865.735 932.868
Uitgaven vóór 2019: waarvan BIKAS	4.400,00	567.468
Uitgaven in 2019: waarvan BIKAS	3.100,00	1.625.000 398.001
Totaal uitgaven: waarvan BIKAS	7.500,00	1.625.000 965.469

3.1.6 School Thulo Haku



Gebied: onderwijs

Plaats:

Rasuwa district, ex-VDC Haku. Dorp Thulo Haku

Voorwerp:

bouw van een 4 klassen schoolgebouw

Partners:

- Shree Haku Secondary School (Nepal)

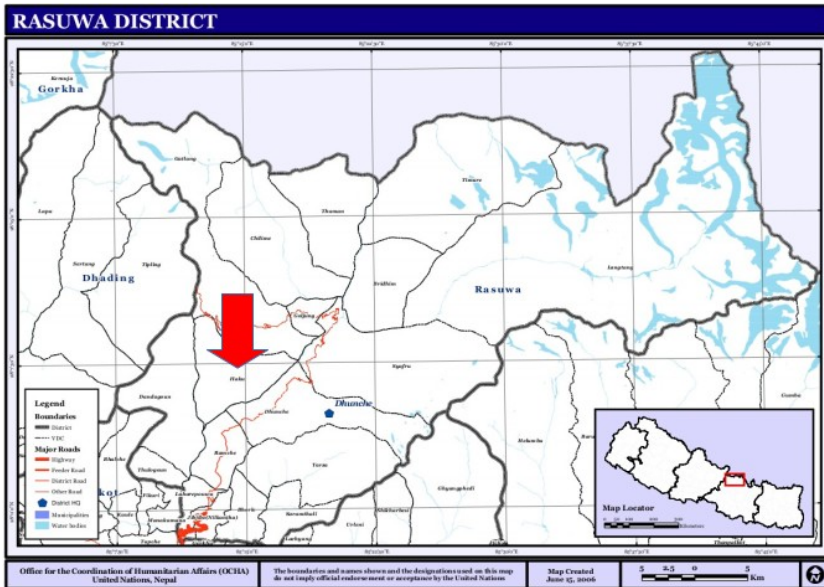

De behoefte aan een 4 klassen tellend schoolgebouw in Thulo Haku werd in 2018 geïdentificeerd (zie activiteiten verslag 2018).

Een samenwerkingsakkoord werd in maart 2019 met de secundaire school ondertekend en de werken zijn meteen begonnen. Het totaalbudget van het project is 9.600.000 NPR. De overheid heeft een budget van 6.500.000 NPR voorzien. BIKAS heeft een bijdrage van 3.100.000 NPR toegezegd, wat met een maximum van 25.000 € overeenstemt.

In 2019 werd ons een subsidie van 5.900 € door de Provincie West-Vlaanderen voor dit project toegewezen.

Sleutelgetallen	EUR	NPR
Totaalbudget van het project : waarvan BIKAS	75.000,00 25.000,00	9.600.000 3.100.000
Uitgaven in 2019 : waarvan BIKAS	22.800,00	
Uitgaven voorzien in 2020: waarvan BIKAS	2.200,00	

3.1.7 Van school tot school (Jutepani en Hakpara).

Onze partner CEPP (zie hoofdstuk 5) legt zich sinds 2008 toe op het verbeteren van de kwaliteit van overheidsscholen, voornamelijk in achtergestelde landelijke gebieden waar gediscrimineerde etnische minderheden leven. De onderwijstaal is Nepali, maar dat is niet de moedertaal van de kinderen. De leerkrachten komen vaak uit een ander gebied en behoren tot een andere groep of kaste. Hun pedagogische opleiding is vaak gebrekkig.

Gebied: onderwijs

Plaats:

Sindhuli district, rural municipality Hariharpur Gadhi, dorpen Jutepani en Hakpara.

Voorwerp:

Vorming van leerkrachten en ouders, ondersteuning van schoolraden, kindgericht, veilig en gezond maken van klassen en (natuurlijke) speelplaats.

Partners:

CEPP (Center for Educational Policies and Practices) (Nepal)

HE Space Children's Foundation (USA)

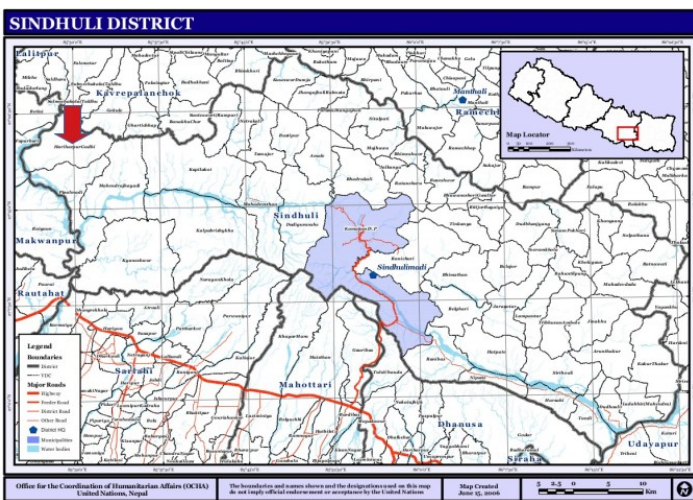

In beide scholen is de klas van het eerste studiejaar geschilderd, de muren zijn pedagogisch aangekleed, er zijn lage tafeltjes, de kinderen zitten op een houten vloer met PVC tapijt.

Een natuurlijke omheining en 27 bomen en struiken werden in Jutepani aangeplant. In Hakpara werd een draadomheining geïnstalleerd en 58 bomen en struiken werden aangeplant.

In 2019, werden 23 motiverende samenkomsten met de ouders georganiseerd. Dit liet toe een degelijke verbetering van de aanwezigheid en van de schoolresultaten te boeken.

CEPP organiseerde een doorlichting van de scholen, een motivatietraining voor de leerkrachten, training in pedagogische

vaardigheden. Een koppel van ervaren vrijwilligers gespecialiseerd in leraren opleiding en BIKAS-leden ondersteunden de leerkrachten gedurende een week o.a. met voorbeeldlessen; zij gaven ook een tweedaagse teacher training voor een groep van meer dan 20 leerkrachten uit beide scholen en een tiental andere scholen uit de omgeving. Vijf studenten van Erasmus Hogeschool Brussel ondersteunden beide scholen tijdens hun 6 weken buitenlandse stage.

Dit project wordt door CEPP beheerd en loopt over 3 jaar.



Jutepani : bamboeomheining en speelplein



Aanplantingen aan de school Hakpara

Sleutelgetallen	EUR	NPR
Totaalbudget waarvan BIKAS	15.000,00 15.000,00	1.823.910 1.823.910
Uitgaven in 2019 waarvan BIKAS	2.000,00 2.000,00	230.000 230.000
Uitgaven voorzien na 2019 waarvan BIKAS	13.000,00 13.000,00	1.593.910 1.593.910

Het door HE Space Children's foundation en BIKAS voor 2019 toegewezen budget werd niet volledig ter plaatse uitgegeven. Het saldo werd met wederzijdse akkoord en met toestemming van de donoren op 2020 voorgedragen.

3.1.8 School Kalidevi

In samenwerking met de architectuurafdeling van de KUL hebben wij met onze lokale partner CEPP (zie hoofdstuk 5) een overeenkomst afgesloten voor de bouw van een pilotschoolgebouw voor de lagere school Kalidevi te Chaap, landelijke gemeente Makwanpur Gadhi (Makwanpur district). De pedagogische en maatschappelijke begeleiding van dit project maakt deel uit van onze project 3.1.9.

Gebied: onderwijs

Plaats:

Makwanpur district, rural municipality Makwanpur Gadhi, dorp Chapp

Voorwerp:

Bouw van een multifunctioneel pilot-schoolgebouw.

Partner:

Center for Educational Policies and Practices (CEPP) (Nepal)

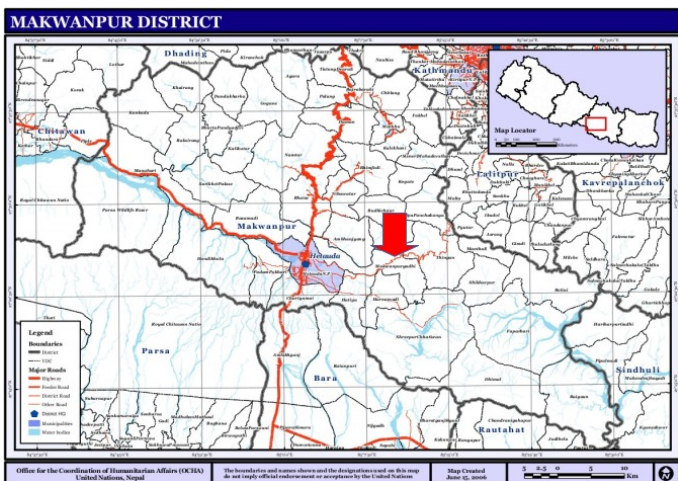

Dit project wordt in de buurt van een schoolgebouw gebouwd dat door de aardbeving gespaard was en zal verschillende functies vervullen in het kader van een pedagogie die gericht is op integratie in en het samenleven met de dorpsgemeenschap.

Vier ruimten worden gedefinieerd: een traditioneel klaslokaal, een ruimte voor de manuele activiteiten (keuken en werkplaats), een ruimte voor het lezen en vertellen en een forum voor toneelactiviteiten en auditorium voor de gemeenschap. De architectuurafdeling van de KUL heeft dit concept ontwikkeld na afspraak met CEPP en consultatie van de dorpsgemeenschap.

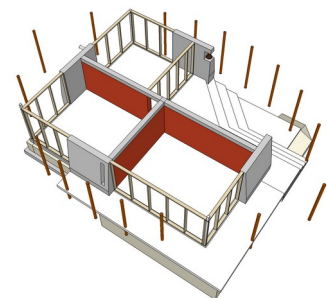
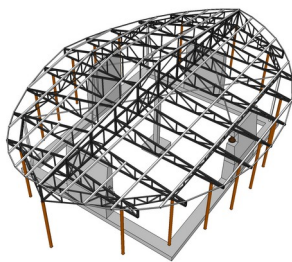

Tridimensionele schets van het gebouw

De vooruitgang van de werken gaat gepaard met de aanwezigheid van stagiairs architectuur-studenten die aan de bouw concreet deelnemen. Eind 2018 waren de funderingen en superstructuur af. De dakdekking en een deel van de inrichting werden in 2019 gerealiseerd.





Sleutelgetallen	EUR	NPR
Totaalbudget van het project : dont BIKAS	59.500,00 30.000,00	7.140.000 3.600.000
Uitgaven vóór 2019: waarvan BIKAS	17.930,00	2.350.479
Uitgaven voorzien in 2020 waarvan BIKAS	39.913,00 12.070,00	4.789.521 1.448.400

Conform de contractuele afspraken werden er geen overschrijvingen in 2019 gedaan. Het project zou tegen eind 2020 af moeten zijn.

3.1.9 Van school tot school (Chapp)

Dit project betreft de pedagogische begeleiding van de school vernoemd in het door ons gesteund pilootproject beschreven onder 3.1.8.

Het strookt perfect met de activiteit van onze partner CEPP die al sinds 2008 de verbetering van de kwaliteit van het openbare basisonderwijs als focus heeft. (zie details onder 3.1.7).

Gebied: onderwijs
Plaats: Makwanpur district, rural municipality Makwanpur Gadhi, dorp Chapp
Voorwerp: pedagogische en maatschappelijke begeleiding
Partenaires : - Center for Educational Policies and Practices (CEPP) (Népal)

De pedagogische begeleiding van de school Kalidevi wordt door een medewerkster van CEPP opgenomen die 14 dagen per maand ter plaatse verblijft. In 2019 organiseerde zij 26 samenkomsten met ouders waaraan 265 mensen deelnamen. Ze deed 27 huisbezoeken rond leervordering, regelmatige aanwezigheid van kinderen én leerkrachten, de rol van ouders en schoolraden in een beter schoolbeleid.

Twee ervaren vrijwilligers van BIKAS die voor dit project verantwoordelijk zijn gaven in november 2019 motivatietraining en vorming rond taal aan de leerkrachten.

Sleutelgetallen	EUR	NPR
Totaalbudget van het project : waarvan BIKAS	6.000,00 6.000,00	
Uitgaven in 2019 waarvan BIKAS	4.000,00	300.000

Buiten de opleiding die in samenwerking met CEPP te Jutenpani en Chapp in het kader van de projecten vermeld in 3.1.7 en 3.1.9 plaats vonden, hebben dezelfde experts ook aan vormingen in Ratemate en Bharta (Makwanpur district) deelgenomen. Daarnaast organiseerden ze opvolgingsbezoeken aan de overheidsscholen in Raigaun (Rautahat District).

3.1.10 Sponsoring

Meerdere groepen van sympathisanten sponsoren groepen van benadeelde kinderen uit voornamelijk de steden Pokhara en Kathmandu, door hun studiekosten te financieren.

Ofschoon wij met erkende instellingen werken houden wij er aan te verifiëren dat de fondsen als goede huisvader worden gebruikt. De kinderen zijn altijd met naam en voornaam gekend. In de mate van het mogelijke onderhoudt elke groep rechtstreeks mailcontact met de begunstigden. Examenuitslagen worden gevraagd. Bij bezoek ter plaatse gaan wij na of de kinderen wel degelijk les volgen en dat er geen dubbele subsidiëring gebeurt.

De raad van bestuur heeft beslist van dit soort activiteiten stapsgewijs af te zien. Het aantal betrokkene kinderen daalt. Maar gezien het stijgend niveau van de studies stijgen de kosten per hoofd.

Sleutelgetallen	EUR	NPR
Budget	7.000,00	
Uitgaven in 2019	6.698,00	

3.2 Nieuwe projecten in realisatie.

De nieuwe projecten met dewelke wij in 2019 begonnen zijn zijn meestal vervolgprojecten van voorgaande grotere projecten, wel met eigen doelstellingen en andere partners.

3.2.1 School Nesing

Als vervolg van de bouw van het schoolgebouw, die deel uitmaakte van een voorgaand project, hebben wij beslist de beschadigde deuren en ramen te laten herstellen. De schoolgemeenschap doet hiervoor beroep op een lokale schrijnwerker.

Gebied: onderwijs

Plaats:

Rasuwa district, ex VDC Haku, dorp Nesing

Voorwerp:

Herstelling/vervanging van deuren en ramen.

Partner:

Ngawa Tamang (Nepal)

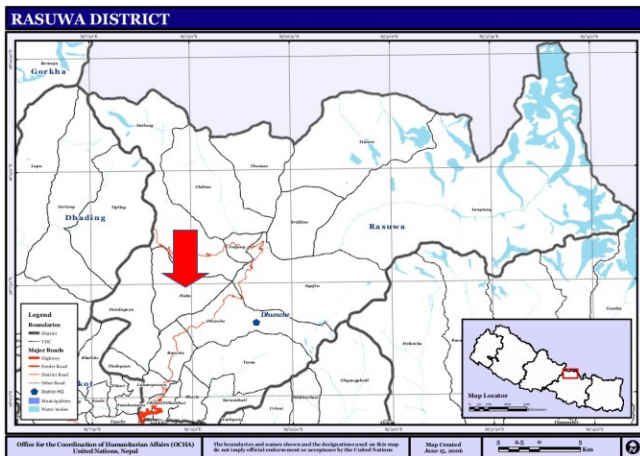

De werken zijn voor 2020 voorzien.

Sleutelgetallen	EUR	NPR
Totaalbudget van het project : waarvan BIKAS	720,00 720,00	90.000 90.000
Uitgaven in 2019 waarvan BIKAS	718,16 718,16	
Uitgaven voorzien in 2020 waarvan BIKAS		90.000

3.2.2 School Haku Besi

Wij zijn in dit dorpje van Haku nog niet tussengekomen want het schooltje werd door de overheid gebouwd. Tussen de verschillende aanvragen van de lokale schoolgemeenschap hebben wij voor de levering van schoolmeubilair o.a. tafeltjes en isolatietapijt gekozen.

Gebied: onderwijs

Plaats:

Rasuwa district, ex VDC Haku, dorp Haku Besi

Voorwerp:

Levering van school meubilair.

Partner:

- Ngawa Tamang (Nepal)

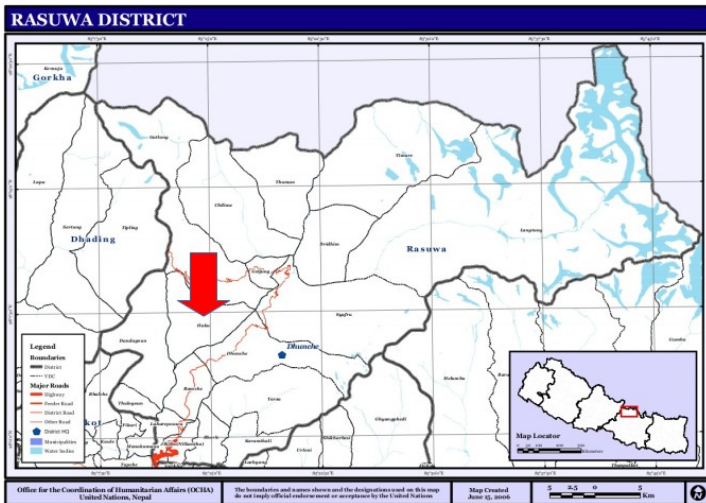

Zoals voor het volgende project zal het meubilair door een schrijnwerker in Kathmandu gemaakt worden en in 2020 geleverd worden.

Sleutelgetallen	EUR	NPR
Totaalbudget van het project :	940,00	117.625
waarvan BIKAS	940,00	117.625
Uitgaven in 2019	938,60	
waarvan BIKAS	938,60	
Uitgaven voorzien in 2020		117.625
waarvan BIKAS		

3.2.3 School Thulo Haku

Wij financieren tevens de bouw van het schoolgebouw mee (zie 3.1.6).

Dit project betreft de levering van schoolmeubilair zodat de school onmiddellijk na het einde van de bouw in dienst kan genomen worden.

Gebied: onderwijs
Plaats: Rasuwa district, ex VDC Haku, dorp Thulo Haku.
Voorwerp: Levering van school meubilair.
Partner: - Ngawa Tamang (Nepal)

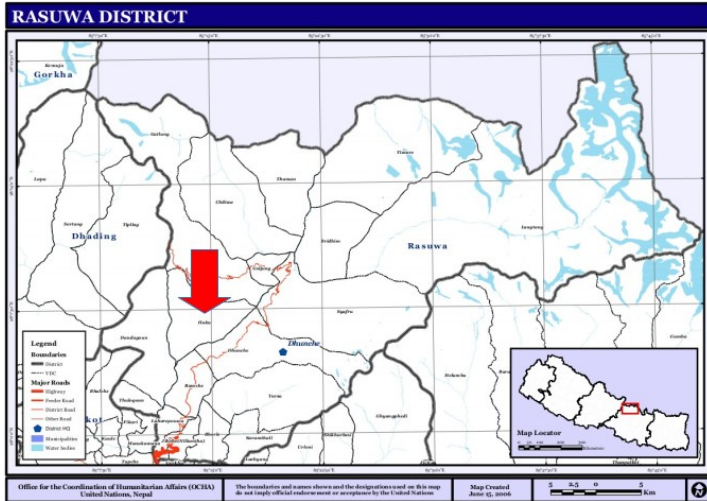

De levering is in 2020 voorzien.

Sleutelgetallen	EUR	NPR
Totaalbudget van het project : waarvan BIKAS	3.800,00 3.800,00	117.625 117.625
Uitgaven in 2019 waarvan BIKAS	3.726,48 3.726,48	
Uitgaven voorzien in 2020 waarvan BIKAS		117.625

3.2.4 Betrawati

In Betrawati zijn vele mensen toegestroomd die met de aardbeving van 2015 hun huis verloren hadden. Zij leefden eerst in shelters en nu in heel eenvoudige huisjes/ barakken.

Gebied: sociale begeleiding

Plaats:
Rasuwa district,

Voorwerp:
ondersteuning van een coöperatieve vereniging.

Partners:
- Ngawa Tamang (Nepal)
- HCI (Himalayan Climate Initiative) (Nepal)

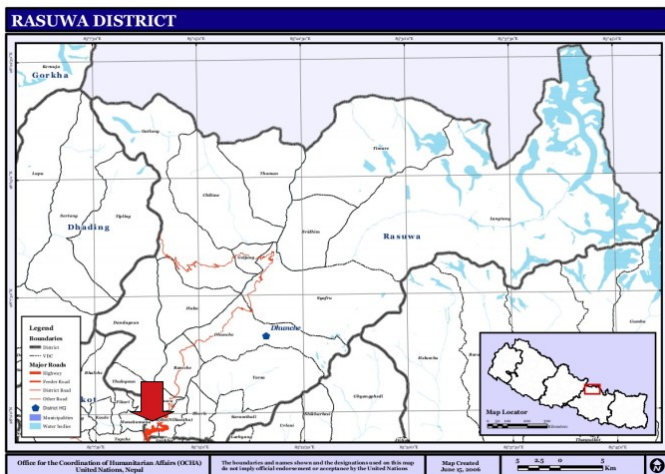

Verschillende vrouwen verenigden zich en zochten hulp bij HCI met wie ze vroeger samengewerkt hadden om aardbevingbestendige huizen te bouwen in Haku om groenten te kweken.

In het kader van dit project zal de vrouwengroep leen grondstuk pachten. BIKAS voorziet de bouw van een serre en HCI zal voor de opleiding en begeleiding van de vrouwen zorgen. HCI zal hiervoor het saldo van de gelden dat over bleef na realisatie van het project 'resilient houses' gebruiken.

Het project zal in 2020 beginnen.

Sleutelgetallen	EUR	NPR
Totaalbudget van het project : waarvan BIKAS	320,00 320,00	39.696 39.696
Uitgaven in 2019 waarvan BIKAS	316,76 316,76	
Uitgaven voorzien in 2020 waarvan BIKAS		39.696

3.2.5 Artevelde Hogeschool

De Artevelde Hogeschool van Gent, met dewelke wij al verschillende projecten samen hebben uitgevoerd, stuurt elk jaar studenten van de lerarenopleiding op stage naar Nepal.

Gebied: onderwijs
Plaats: verschillende plaatsen in Kaski en Myagdi districts
Voorwerp: pedagogische begeleiding van stagiairs
Partner: - Nepal House Kaski (Nepal)

In 2019 zijn de uitgaven naar de pedagogische begeleiding gegaan van stagiairs uit verschillende richtingen, die te gast bij verschillende scholen die verspreid uit elkaar lagen.

Sleutelgetallen	EUR	NPR
Totaalbudget van het project :	1.500,00	180.000
waarvan BIKAS	1.500,00	180.000
UITgaven in 2019:		
waarvan BIKAS	1.500,00	180.000

3.2.6 School Dhital

De Dhital school is één van de partners voor stage van de Artevelde Hogeschool van Gent.

In de schoot van deze samenwerking hebben enkele sympatisanten de specifieke noden van deze school willen tegemoet komen.

Gebied: onderwijs

Plaats:

Kaski district, rural municipality Annapurna, dorp Dhital

Voorwerp:

levering van gereedschap voor de schoolkeuken.

Partenaires :

- Nepal House Kaski Nepal)

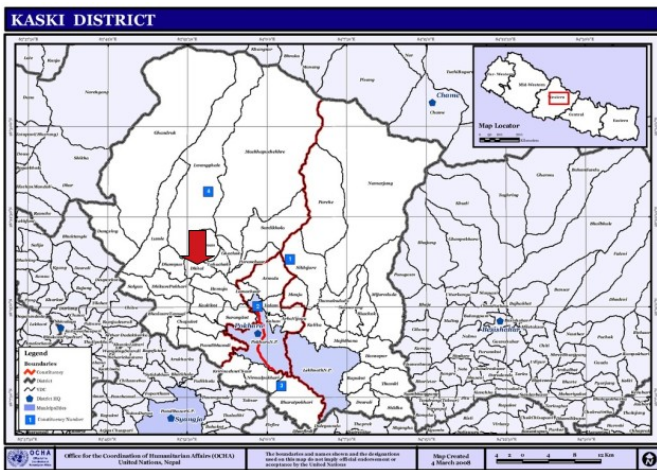

In deze lagere school met 120 leerlingen brachten de kinderen hun middageten mee. Dit had vele gezondheidsproblemen tot gevolg.

He is met de schoolgemeenschap overeengekomen een schoolkeuken te organiseren. BIKAS neemt 3/4 van het keukenmateriaal ten laste en de schoolgemeenschap zorgt voor de rest van het materiaal en voor de loon van een kok, terwijl de lokale landbouwers het voedsel leveren en de ouders de maaltijden aan de kostprijs betalen.

Sleutelgetallen	EUR	NPR
Totaalbudget van het project : waarvan BIKAS	1.400,00 800,00	190.000
Uitgaven in 2019: waarvan BIKAS	800,00	

3.3 Samenvatting van de uitgaven van 2019

Kapitel	Project	Ref	Datum	Brutobedrag	Nettobedrag	Begunstigde
3.1.1	Brick Children School	137	21/02/19	3.033,88	3.000,00	Kopila Nepa
3.1.1	Brick Children School	630	29/11/19	12.039,93	12.000,00	Kopila Nepa
	Som 3.1.1			15.073,81	15.000,00	
3.1.2	Paelep	271	09/05/19	2.533,88	2.500,00	Nema Chiring Tamang
	Som 3.1.2			2.533,88	2.500,00	
3.1.3	Mane Vigur	046	17/01/19	12.540,54	12.500,00	Ram Bdr.Lama/Laxmi Dhoj Lama
3.1.3	Mane Vigur	235	08/04/19	8.535,70	8.500,00	Ram Bdr.Lama/Laxmi Dhoj Lama
3.1.3	Mane Vigur	444	01/09/19	3.033,88	3.000,00	Ram Bdr.Lama/Laxmi Dhoj Lama
	Som 3.1.3			24.157,42	24.000,00	
3.1.4	School Khandbari	078	05/02/19	27.658,81	27.600,00	Chandra Surya Construction
3.1.4	School Khandbari	195	19/03/19	20.750,46	20.700,00	Chandra Surya Construction
	Som 3.1.4			48.409,27	48.300,00	
3.1.5	SchoolTawal	132	20/02/19	2.218,88	2.185,00	HRDC
3.1.5	SchoolTawal	439	24/08/19	948,88	915,00	HRDC
	Som 3.1.5			3.167,76	3.100,00	
3.1.6	School Thulo Haku	169	05/03/19	1.283,88	1.250,00	Shree Haku Secondary School
3.1.6	School Thulo Haku	341	26/06/19	7.434,36	7.400,00	Shree Haku Secondary School
3.1.6	School Thulo Haku	455	09/09/19	7.384,30	7.350,00	Shree Haku Secondary School
3.1.6	School Thulo Haku	751	19/12/19	6.833,88	6.800,00	Shree Haku Secondary School
	Som 3.1.6			22.936,42	22.800,00	
3.1.7	Van school tot school	375	13/07/19	2.011,29	2.000,00	CEPP
	Som 3.1.7			6.033,88	6.000,00	
3.1.9	Van school tot school	375	13/07/19	4.022,59	4.000,00	CEPP
	Som 3.1.9			4.022,59	4.000,00	
3.1.10	sponsoring	131	20/02/19	5.256,88	5.223,00	Srijana Poudel
3.1.10	sponsoring	138	21/02/19	283,88	250,00	Nepal House Kaski
3.1.10	sponsoring	233	06/04/19	458,88	425,00	Nepal House Kaski
3.1.10	sponsoring	520	16/10/19	833,88	800,00	Nepal House Kaski
	Som 3.1.10			6.833,52	6.698,00	
3.2.1.	School Nesing	058	28/01/19	3.233,88	3.200,00	Ngawa Tamang
3.2.1	School Nesing	860	31/12/19	722,43	718,16	Ngawa Tamang
	Som 3.2.1			3.956,15	3.918,00	
3.2.2	School Haku Besi	274	13/05/19	963,88	930,00	Ngawa Tamang
3.2.2	School Haku Besi	860	31/12/19	944,18	938,60	Ngawa Tamang
	Som 3.2.2			1.908,46	1.869,00	
3.2.3	School Thulo Haku	860	31/12/19	3.748,63	3.726,48	Ngawa Tamang
	Som 3.2.3			3.748,63	3.726,48	
3.2.4	Betrawati	860	31/12/19	318,64	316,76	Ngawa Tamang
	Som 3.2.4			318,64	316,76	
3.2.5	Artevelde Hogeschool	003	03/05/19	1.533,88	1.500,00	Nepal House Kaski
	Som 3.2.5			1.533,88	1.500,00	
3.2.6	School Dhital	260	03/05/19	833,88	800,00	Nepal House Kaski
	Som 3.2.6			833,88	800,00	
	TOTAAL			141.398,06	140.528,00	

4 Projecten lopend of voorzien in 2020

Een globaal budget van 180.000 € werd voor 2020 gereserveerd. Dit houdt rekening met een stabiele wisselkoers van de roepie tegen de euro.

4.1 Lopende projecten

In 2020 zal een totaalbudget van **56.000 €** aan de voortzetting van lopende projecten toegewezen worden. Daar bovenop plannen wij 4.000 € voor niet toegewezen uitgaven.

4.1.1. Brick Children School

In continuïteit met het project beschreven onder 3.1.1 zullen wij onze ondersteuning aan het dagcentrum voor kinderen met cerebraal palsy dat binnen de Brick Children School werkt voortzetten, in het bijzonder bij de opening van een competentie center.

Wij zullen tevens de inrichting van een keuken voor de satellietklasjes van de Brick Children School ondersteunen.

Budget 2020: 3.000 €

4.1.2 Waterproject Mane Vigur

Wij hebben vernomen dat door een grondverschuiving een deel van de waterleiding van het project beschreven onder 3.1.3 beschadigd was. Wij verwachten ons aan een tussenkomst in 2020.

Budget 2020: 3.000 €

4.1.3 School Thulo Haku (bouwfase 2)

Nu dat de bouwproject beschreven onder 3.1.6 af is, wenst de DPLIU het tweede verdiep met onze hulp te laten bouwen. Wij voorzien dat de onderhandelingen voor dit nieuw project in 2020 zullen plaats vinden.

Budget 2020 : 25.000 €

4.1.4 Van school tot school (Jutepani en Hakpara)

Het project beschreven onder 3.1.7 wordt in 2020 voortgezet.

Budget 2020 : 3.000 €

4.1.5 School Kalidevi (bouwproject)

Het project beschreven onder 3.1.8 wordt in 2020 voortgezet en afgewerkt.

Budget 2020 : 12.000 €

4.1.6 Van school tot school (school Chapp)

Het project beschreven onder 3.1.9 wordt in 2020 voortgezet.

Budget 2020 : 3.000 €

4.1.7 Sponsoring

De peterschapsactiviteiten beschreven onder punt 3.1.10 worden voortgezet, maar maken geen deel meer uit van onze prioriteiten.

Budget 2020 : 7.000 €

4.1.8 School Nesing (meubilair)

Het project beschreven onder 3.2.1 dat in 2019 begonnen is wordt in 2020 beëindigt. Er zijn geen uitgaven voor 2020 voorzien.

4.1.9 School Haku Besi (meubilair)

Het project beschreven onder 3.2.2 dat in 2019 begonnen is wordt in 2020 beëindigt. Er zijn geen uitgaven voor 2020 voorzien.

4.1.10 School Thulo Haku (meubilair)

Het project beschreven onder 3.2.3 dat in 2019 begonnen is wordt in 2020 beëindigt. Er zijn geen uitgaven voor 2020 voorzien.

4.1.11 Betrawati

Het project beschreven onder 3.2.3 dat in 2019 begonnen is wordt in 2020 voortgezet. Er zijn geen nieuwe uitgaven op korte termijn voorzien.

4.2 Nieuwe projecten met realisatie in 2020

110.000 € worden voor nieuwe projecten gereserveerd die in 2019 al gekend waren. Daar bovenop worden 10.000 € voorzien voor nieuwe projecten goedgekeurd en begonnen in 2020.

4.2.1 Waterproject Manjuwa

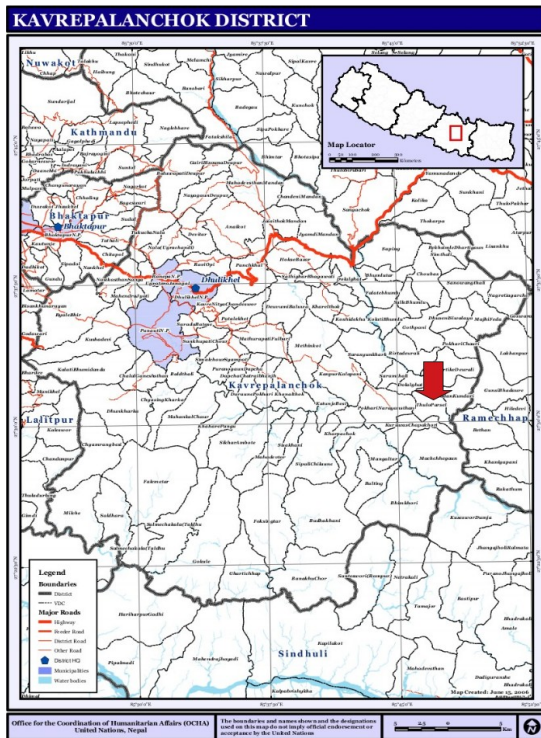

Gebied: infrastructuur

Plaats:

Kavrepalanchok district, rural municipality Temal, dorpen Tundi, Pintong, Gyoigang, Dwaretole, Jomla, Foigang en Pandherole

Voorwerp:

watervoorziening met gepompte water

Partners:

- te bepalen

Sedert juli 2019 echten wij veel belangstelling aan het waterproject Manjuwa. Details over de rural municipality Temal zijn op <https://www.collegenp.com/institute/temal-rural-municipality/> te verkrijgen.

Volgens de eerste schattingen vergt het globale project een budget van 17.000.000 NPR, wat ongeveer 120.000 € is. Het aandeel van BIKAS zal hoogstens 75 % bedragen. Het budget en de modaliteiten van de tussenkomst van BIKAS zijn in onderhandeling en het project zal in 2020 van start gaan.

In 2019 zijn ons al voor dit project 17.303,89 € aan subsidies door de gemeenten Oud-Turnhout, Wijnegem en Mol toegewezen.

Budget 2020 : 90.000 €.

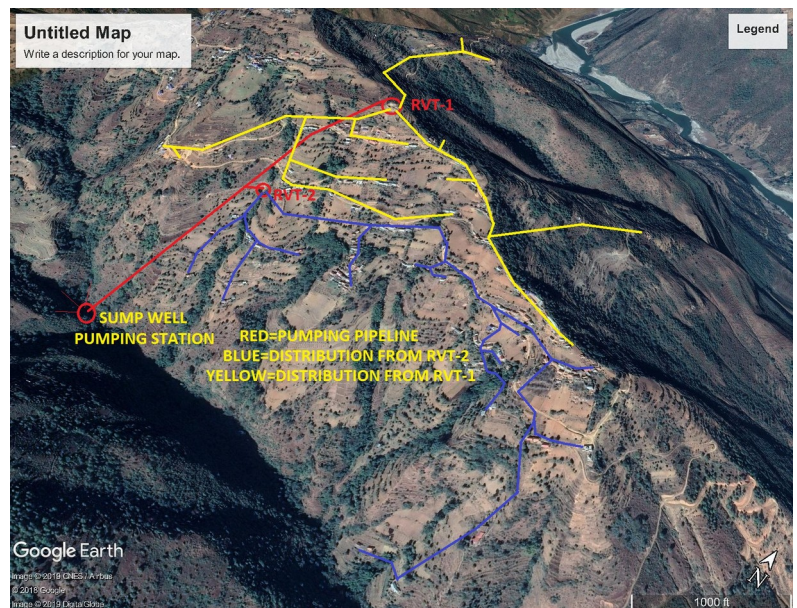

4.2.2 School Mallaj

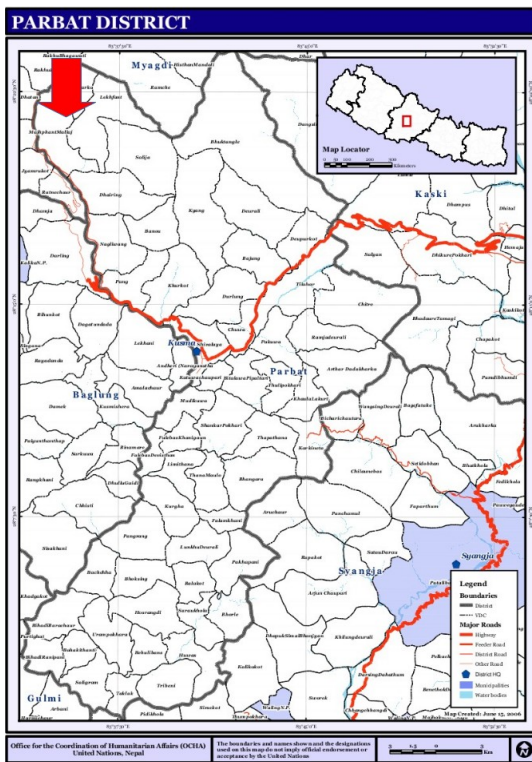

Domaine: onderwijs

Plaats:

Parbat district, rural municipality Jaljala, dorp Mallaj

Voorwerp:

bouw van een nieuw 10 klassen schoolgebouw

Partners:

- te bepalen

In de jaren 2010 had BIKAS de herstelling en vernieuwing van het ezelspad naar de nabij gelegen stad Beni gefinancierd. Daarmee was de omsluiting van Mallaj ten einde.

Na de aardbeving van 2015 was één schoolgebouw serieus beschadigd en het verouderd gebouw herstellen leek niet meer mogelijk. De lokale gemeenschap heeft onze steun gevraagd om een nieuw gebouw op te richten.

In 2019 werd het project concreet geformuleerd: het gaat om een nieuw 10 klassen tellend schoolgebouw. Een eerste schatting komt op ongeveer 25.000.000 NPR (ongeveer 190.000 €).

Een aanvraag tot subsidiëring werd al in 2019 bij de gemeente Lille ingediend en wij hebben in hetzelfde jaar 1.900 € verkregen.

Dit project zal in 2020 gestructureerd worden en de bijdragen van de overheid en van de lokale gemeenschap zullen moeten bepaald worden. Gezien de omvang van het project zullen waarschijnlijk samenwerkingen met andere instellingen ter sprake komen.

Budget 2020 : 20.000 €

4.2.3 Covid 19

Bij het schrijven van dit verslag verwachten wij ons aan gevolgen van de pandemie op de uitvoering van onze projecten en we zijn tevens bereid om noodhulpacties te ondernemen, zoals het in 2015 bij de aardbeving het geval was.

5 Lijst van onze partners in Nepal in 2019

Partner	Project
Barun Secondary English School Barun Multiple Campus, Khandbari, Sankhuwasabha Contact: Rudra Nat Dahal E-mail: dahalrudra18@gmail.com	3.1.4
CEPP (Centre for Educational Policies and Practices) Tinkune, Kathmandu E-mail: info@schoolingnepal.org , teekab@schoolingnepal.org Web: http://schoolingnepal.org	3.1.7 3.1.9
HCI (Himalayan Climate Initiative) GPO Box: 12123 House No. 692, Subarna Marga, Baluwatar, Kathmandu Tel: +977 1 4428976, +977 1 4442568 E-mail: info@himalayanclimate.org Web : www.himalayanclimate.org	3.2.4
HRDC (Hilly Region Development Club) Tawal, Gangajamuna Rural Municipality, Dhading Contact: Kanchha Tamang E-mail: kanchhahrdc@gmail.com	3.1.5
Kopila Nepa Lalitpur, Nepal contact : Bimal Lal Shrestha E-mail : bimalani@mail.com.np Facebook : Kopila Nepa	3.1.1
Mane Vigur Water Supply Users' Committee Roshi Rural Municipality, Ward 11, Kavrepalantchok Contact: Babu Lal Lama Tamang E-mail: babulal70@hotmail.com	3.1.3
Nepal House Kaski Pokhara, Kaski Contact: Basanta Subedi E-mail : nepalhouse66kaski@hotmail.com Tel : +977 98460 43966, +977 98058 41926 Web: https://nepalhousekaski.weebly.com	3.1.10 3.2.5
Paelep Village Committee Paelep, Ramchhe, Rasuwa	3.1.2
Srijana Poudel Damdame Drinking Water Committee Secretary	3.1.10
Commerciele partners	Project
Chandra Surya Construction Ltd Maligaun, Ward 05, Kathmandu Contact: Ar. Deepesh Lamichhane E-mail: archideepesh73@gmail.com Tel: +977 1 4419390	3.1.4

6 Lijst van onze nationale en internationale partners in 2019

Partner	Project
Brick Children School 15 Howards Field LL13 7ER Wrexham, United Kingdom E-mail: info@brick-children-school.org.uk Tel: +1978 359681 Web: https://www.brickchildrenschool.com	3.1.1
NAFA (Nepal Australia Friendship Association) PO Box 728, Aspley Qld 4034, Australia Contact: Rod Setterlund, E-mail: setterlund@hotmail.com	3.1.5
Rotary Club de Gerpinnes Contact: Christian Renotte E-mail : ch.renotte@skynet.be Web: http://www.rotary-club-gerpinnes.be/	3.1.2
Saint-Chamond Espoir Maison de quartier Vincent Goujon 21 Place Nationale, F 42400 Saint Chamond, France Contact: Yves Laval E-mail: yveslaval50@gmail.com	3.1.3
HE Space Children's Foundation Huygensstraat 44, 2201 DK Noordwijk, Nederland Web: https://hescf.org	3.1.7