

ASBL BIKAS

(BELGIUM  
ASSOCIATION



NEPAL)

---

# Activiteitenverslag

---

2017

**Inlichtingen: Daniël Hendrix, penningmeester, tel.0475.85.99.88, daniel@bikas.be**

## **Inhoudstafel**

1	Missie en doelstellingen van BIKAS.....	2
1.1	Een kijk op Nepal.....	3
1.2	Ons antwoord op de noden.....	4
2	Projectrealisaties tot en met 2016.....	5
3	Projectrealisaties in 2017.....	7
3.1	Voortzetting van lopende projecten.....	8
3.1.1	Brick Children School.....	8
3.1.2	Watervoorziening Paelep.....	9
3.1.3	Cultureel project Balthali.....	10
3.1.4	Khandbari hospital.....	10
3.1.5	Partnerschap met de Artevelde Hogeschool : Brugje Khoplang.....	11
3.1.6	Peterschappen.....	11
3.2	Nieuwe projecten in realisatie.....	12
3.2.1	Manasarovar Academy.....	12
3.2.2	School Nesing.....	12
3.2.3	School Khandbari.....	13
3.3	Samenvatting van de uitgaven van 2017.....	14
4	Projecten lopend of voorzien in 2018.....	15
4.1	Lopende projecten.....	15
4.1.1	Brick Children School.....	15
4.1.2	Watervoorziening Paelep.....	15
4.1.3	School Nesing.....	15
4.1.4	School Khandbari.....	15
4.1.5	Peterschappen.....	15
4.2	Nieuwe projecten met realisatie in 2018.....	16
4.2.1	School Sano Haku.....	16
4.2.2	School Likhu.....	16
4.2.3	Ezelspad Kalipul-Dilfant.....	16
4.2.4	Watervoorziening Lakhuri Bhanjyang.....	16
4.2.5	Lagere school Kalidevi.....	16
5	Lijst van onze partners in Nepal.....	17

# 1 Missie en doelstellingen van BIKAS

Reeds 30 jaar is onze organisatie gefocust op ontwikkelingssamenwerking met Nepal, met vooral aandacht voor de meest benadeelde groepen omwille van geslacht, kaste, etnische oorsprong of sociale laag.

Onze acties stroken volledig met de 17 duurzame ontwikkelingsdoelstellingen van de VN voor 2015-2030.

## 1.1 Een kijk op Nepal



Nepal, aan de voet van de Himalaya, bufferstaat tussen de twee regionale reuzen China en Indië, blijft een van de armste landen ter wereld, met een jaarlijks BNP per hoofd van amper 730 \$. De bevolking, nu meer dan 30 miljoen inwoners, heeft een lange burgeroorlog achter de rug gevolgd door chronische politieke instabiliteit. De Staat is voor een groot deel afhankelijk van de internationale hulp.

Nepal ligt op de aardbevingsbreuk van het continent dat zich op 25 april 2015 vertaald heeft in een rampzalige aardbeving met een intensiteit 7,8 op de schaal van Richter gevolgd door een tweede schok op 12 mei met een intensiteit van 7,3. Bijna 9.000 slachtoffers, 22.000 gewonden en 3,5 miljoen daklozen waren het gevolg van deze verschrikkelijke gebeurtenissen.

Op gebied van milieu is de toestand van Nepal catastrofaal. Erosie en ontbossing samen met de moesson veroorzaken regelmatig overstromingen en doen de uittocht van het platteland naar de steden en het buitenland stijgen. De opwarming van de planeet veroorzaakt het versneld smelten van de Himalaya-gletsjers, wat de blijvende waterbevoorrading van de bevolking bedreigt.

De wegeninfrastructuur is dikwijls gebrekkig en gevoelig voor landverschuivingen vooral in heuvelachtige gebieden. Men moet dikwijls lange afstanden te voet afleggen om school, gezondheidspost of markt te kunnen bereiken.

## 1.2 Ons antwoord op de noden

Sinds onze stichting voeren wij micro-projecten uit in het kader van opvoeding/educatie, gezondheidszorg of basisinfrastructuur; waarbij de plaatselijke gemeenschappen steeds betrokken worden.

Wij hechten veel belang aan de medewerking van de lokale gemeenschappen bij de verwezenlijking van de projecten: dit gebeurt meestal door bijdrage van lokale arbeid en logistieke ondersteuning. In dit kader hechten wij dan ook groot belang aan de samenwerking met lokale instellingen zoals 'municipalities' of Nepalese ngo's.

Onze waarden, onze missie en onze visie zijn in onze charter uitgelegd. Al onze partners kunnen die op onze site <https://bikas.org> raadplegen.

De projecten worden ter plaatse opgevolgd door regelmatige bezoeken van onze bestuurders en onze leden. Onze bestuurders en leden, die uitsluitend vrijwilligers zijn, nemen alle verplaatsing- en verblijfskosten ten laste.

Onze activiteiten en projecten maken we bekend en beschrijven we in ons driemaandelijks tijdschrift 'BIKAS'. Deze informatie wordt aangevuld met actualiteiten en nieuws over Nepal. Onze sympathisanten reiken ons deze informatie aan waaronder ook deze over onze projecten. Er is een Nederlandstalige en een Franstalige uitgave.

In 2015-2016 lag de focus meer op noodhulp en tijdelijke huisvesting na de zware aardbeving van 2015. In 2017 hebben wij ons op heropbouwprojecten gefocust. De noden zijn enorm en de lokale openbare instellingen zetten de richtlijnen voor heropbouw zeer langzaam om. Wij zijn van deze administratieve traagheid afhankelijk. Gelukkig hebben wij op een geweldige reactie van onze leden en sympathisanten kunnen rekenen, alsook op de drijfkracht van de lokale bevolking, wat ons toelaat meer kleinschalige projecten parallel aan te gaan.

## 2 Projectrealisaties tot en met 2016

In bijna 30 jaar tijd heeft onze organisatie vele projecten in Nepal uitgevoerd. De lijst die volgt, vermeldt de voornaamste projecten.

### Omgeving van Kathmandu

- 1976: Levering van 2 ton geneesmiddelen aan ziekenhuizen en humanitaire verenigingen.
- Opleiding van jonge vrouwen tot sociale werksters, opleiding in Patan.
- Renovaties in het dorpje Gongu Bu.
- Levering van een container met tenten en tentenzeilen aan onze partner HCI voor de bevolking getroffen door de aardbeving.

### Chitawan district

- Herbebossing van open velden met snel groeiende gewassen (in samenwerking met het Institute for Agriculture and Animal Sciences te Rampur).
- Bouw van de uitbreiding van de middelbare school te Bachhauli.
- Opleiden van vrouwen voor het opstarten van een werkplaats voor herstel van fietsen.
- Opstarten en uitrusting van een naaiatelier.
- Verbetering van de rookuitlaat van kachels.
- Alfabetisering en bewustmaking van de vrouwen in de dorpen Ratnanagar, Bachhauli, Meghauli, Jagatpur, Kumroy, Kather, Bhandara, Khairahani, Shidhi, Shakatar en New Padampur.
- Gezondheidsprogramma voor vrouwen en kinderen in deze streek.
- Bomen- en groetenkwekerijen.
- Uitdeling van varkens en geiten aan arme boeren in het kader van een kweekprogramma, New Padampur.
- Landbouwdiversificatieprogramma: o.a. het door vrouwen beheren van gemeenschappelijke suikerrietvelden.
- Boren van 6 waterputten in New Padampur (65 m diep).
- Bouw van een 90 meter lange brug in gewapend beton voor voertuigen te Harnahari- Khumroj over de Dhungre rivier.

### Dolpa district

- Herstellingswerken aan de lagere school te Tarakot.

### Dhading district

- Bouw van 35 voorlopige 'resilient houses' te Nilkhantha.

### Kaski district

#### VDC Dikhur Pokhari

- Bouw van toiletten en drinkwatervoorziening.
- Bouw van een brug over de Thulakhola rivier
- Verbetering van het netwerk van drinkwatervoorziening
- Herstelling van het dak van de lagere school

#### Stad Pokhara

- Sponsoring van kinderen uit vluchtelingengezinnen
- Meren Keshi en Shewa: levering van labomateriaal voor kwaliteitscontrole van het water (in samenwerking met de Franse ngo « L'Etape »).

### Kavrepalantchok district

#### VDC Panchkhal

- Installatie van een drinkwatervoorziening te Panchkhal.

#### VDC Birtadeurali

- Bouw van een 5km lange weg in Kaharekhola (Seila road)

### Lalitpur district

#### VDC Siddhipur – Brick Children School

- Bouw van een prefab-klassengebouw voor 4 klassen.

- Bijbouw van een bijkomend klaslokaal en bijkomend sanitair.

### **Makwanpur district**

VDC Namtar

- Bouw van 25 voorlopige 'resilient houses' te Gopirang.

### **Morang district**

- Bouw van de lagere en middelbare scholen in Hattimuda en Dangraha.
- Alfabetisering en bewustmaking van de vrouwen.  
Deel van het driejarenplan 2007-2010 voor sociale rehabilitatie (subsidie van het Ministerie van Buitenlandse Zaken in het kader van het programma voor conflictenpreventie).

### **Myagdi district**

VDC Beni

- Bouw van een gebouw voor bloedinzameling naast het ziekenhuis van Beni (Blood bank).

VDC Takam

- Bouw van de middelbare school.
- Bouw van een schoormuur voor de school van Lulang.

### **Nawalparasi district**

- Alfabetisering en bewustmaking van de vrouwen in de dorpen Bhadahari, Pithauli, Kawashri, Koluwa, Chomara, Mukundapur en Pragatinagar. Deel van het driejarenplan 2007-2010 voor sociale rehabilitatie (subsidie van het Ministerie van Buitenlandse Zaken in het kader van het programma voor conflictenpreventie).
- Bomen- en groetenkwekerijen.
- Programma's voor gezondheidszorg: bescherming tegen slangenbeten, milieubescherming.
- Opleiden van vrouwen voor het opstarten van een werkplaats voor herstel van fietsen.
- Versteving van de dijken aan de Narayani rivier.
- Micro-credit voor het opstarten van economische activiteiten voor vrouwen.

VDC Benimanipur, dorp Sardi:

- Bouw van de kliniek Jean Wallon.
- Bouw van een middelbare school te Sardi (1000 leerlingen)
- Bouw van een brug in gewapend beton over de Dumrani rivier
- Levering van zonnepanelen aan de kliniek Jean Wallon,

VDC Dhurkot:

- Bouw van een lagere school (500 leerlingen) te Dhurkot
- Bouw van een 65m lang hangbrug over de Khakara rivier

### **Palpa district**

VDC Deurali

- Herbouw van de lagere school.
- Fotovoltaïsche stroomverzorging voor de lagere school.
- Levering van irrigatiepijpen.
- Bouw van de middelbare school te Dhustung.
- Bouw van de lagere school te Thimure.
- Bouw van een auditorium voor samenkomsten en landbouwopleidingen.
- Bouw van een bijgebouw aan de school te Reukai.
- Bouw van 5 watertanken voor regenwater.

### **Parbat district**

VDC Malajmajhant

- Bouw van een beveiligd ezelspad tussen Kalipul (Beni) en Dilphant.

### **Ramechhap district**

VDC Chanakhu

- Bouw van 2 voorlopige schoolgebouwen (Saraswati Secondary School en Harisiddhi Secondary School).

Gemeente Manthali

- Bouw van 38 voorlopige 'resilient houses' te Dadagaun.

#### Gemeente Lakhanpur

- Bouw van 25 voorlopige 'resilient houses' te Lakhanpur.

#### VDC Chisapani

- Bouw van 2 voorlopige schoolgebouwen (Bishyashram Lower Secondary School en Jagadamba Lower Secondary School).

#### VDC Khimli

- Bouw van 25 voorlopige 'resilient houses' te Katunje.

#### VDC Puranagaun

- Bouw van 2 voorlopige schoolgebouwen (Thanpati Lower Secondary School en Punya Lower Secondary School).

### **Rasuwa district**

#### VDC Haku

- Bouw van 30 voorlopige 'resilient houses' te Nasing en 27 te Thulo Haku.

#### VDC Langtang

- Verdeling van kookmateriaal na de aardbeving

#### VDC de Syaphru

- Financiering van een imker in Thulo Bharku: multiplicatoreffect via opleiding andere boeren

### **Sankhuwasabha district**

- Levering van een stroomgenerator voor het hospitaal van Khandbari.

### **District de Soluthumbu (Everest)**

- Samenwerking met Sir Edmund Hillary voor de bouw van een middelbare school in Khumjung.
- Installatie van een drinkwatervoorziening in Khumjung.
- Herstelling van de drinkwatervoorziening in Chekambar (Tibetaanse grens).

## **3 Projectrealisaties in 2017**

In de loop van het jaar 2017 heeft BIKAS **90.791 €** naar Nepal overgeschreven.

Onze acties zijn door twee belangrijke hindernissen geremd.

De Nepalese regering heeft vrij snel een financiële tussenkomst voor heropbouw beloofd, onder voorwaarde dat de heropbouw aan erkende normen voor aardbevingsbestendigheid zou voldoen. Maar de bepaling van de normen laat op zich wachten, zodat vele dorpingen aarzelen om met een definitieve heropbouw te beginnen.

De heropbouw van scholen stoot op dezelfde moeilijkheden. De goedkeuring van de plannen voor heropbouw loopt een langdradig circuit door. Daar tegenover toont de bevolking, in de mate van haar beperkte middelen, een ongewijzigde motivatie om aan de heropbouw deel te nemen.

## 3.1 Voortzetting van lopende projecten

### 3.1.1 Brick Children School

Plaats: Lalitpur district, VDC Siddhipur

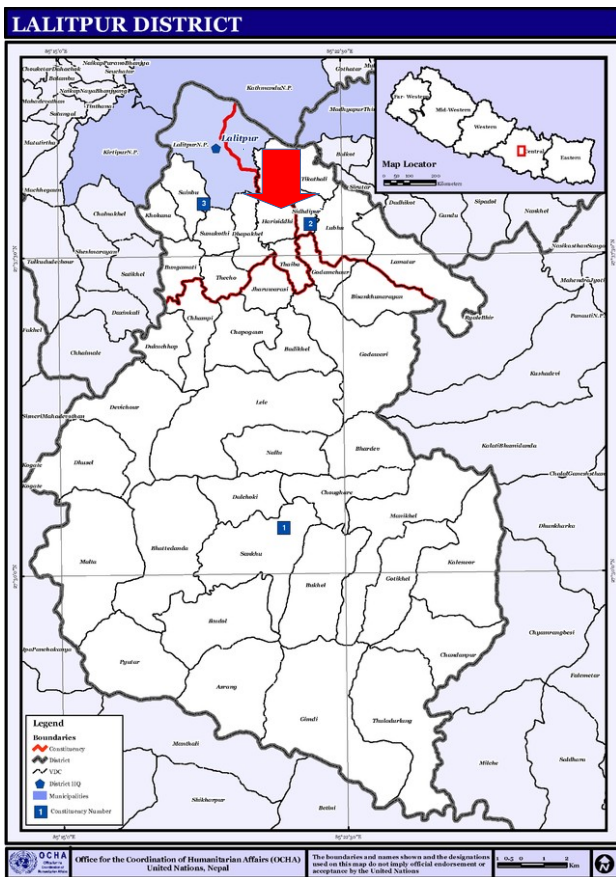

Het Lalitpur district ligt in het Zuiden van de stad Kathmandu. De Kathmanduvlei heeft veel ambachtelijke steenbakkerijen. De steenbakkerijen werken niet tijdens het regenseizoen omdat dan alle aandacht uitgaat naar het bewerken van de rijstvelden. De werkgelegenheid is seizoensgebonden. Door dit seizoensgebonden werk in de steenbakkerijen dreigen de kinderen in de winter niet naar school te gaan en de sociale discriminatie duurt voort.

De 'Brick Children School' heeft tot doel kinderen van de Tamang bevolking (de Tamang die tijdens de winter in de talrijke ambachtelijke steenbakkerijen van de Kathmanduvlei werken) naar school te laten gaan. Tijdens het regenseizoen keren zij naar hun bergdorpen terug om hun velden te bewerken.

Voor dit project hebben een aantal sympathisanten die zich groepeerden onder de naam Belgian Brick Children School Foundation, zich bijzonder ingezet. Kopila Nepal, een lokale ngo, is met deze seizoensgebonden school voor deze kinderen in Siddhipur begonnen. Een stichting uit Wales, « Brick Children School Charity », draagt de personeelskosten en volgt het pedagogisch aspect op. Dit project is in 2011 begonnen. Wij hebben onze inspanningen op de infrastructuur gefocust.

In 2017 hebben wij de jaarlijkse huur van de grond (145.000 NPR) ten laste genomen.

In het kader van het nieuwe centrum voor 'cerebral palsy' (wij hebben het gebouw van dit centrum in 2016 gefinancierd) hebben wij de onkosten voor de inrichting van het centrum en de salarissen van twee verpleegsters ten laste genomen.

	EUR		NPR
Totaalbudget van het project :	10.800,00	100 %	1.250.000,00
waarvan BIKAS	10.800,00	100 %	1.250.000,00
Uitgaven in 2017	10.800,00	100 %	1.250.000,00
waarvan BIKAS	10.800,00	100 %	1.250.000,00



### 3.1.2 Watervoorziening Paelep

Na de noodhulp van 2015 werd een project ontwikkeld voor de watervoorziening van Paelep. Dit project werd in samenwerking tussen de Rotary van Gerpines en BIKAS opgesteld. Elke partner is voor de financiering van een deelproject verantwoordelijk.

Paelep is een dorp van de VDC Ramche in de Langtang National Park. Na de aardbeving is er met de bevolking vastgesteld dat een belangrijk behoefte was aan toegang tot water. Een lokale comité wordt opgericht, in samenspraak met de autoriteiten van de VDC Ramche.

**Plaats : Rasuwa district, VDC Ramche**

**Voorwerp: watervoorziening in Paelep**

Het project wordt in vier fasen verdeeld.

1. Opvang water aan de bron
2. Waterleiding van 1,5 km tot aan de watertank
3. Bouw van een watertank
4. Opbouw van een waterverdelingsnetwerk van de watertank tot aan een zevental aftappunten

BIKAS neemt de verantwoordelijkheid voor de realisatie van de fasen 1 tot en met 3.

Budget fase 1 tot 3: 13.000 €

Budget fase 4 : 13.500 €

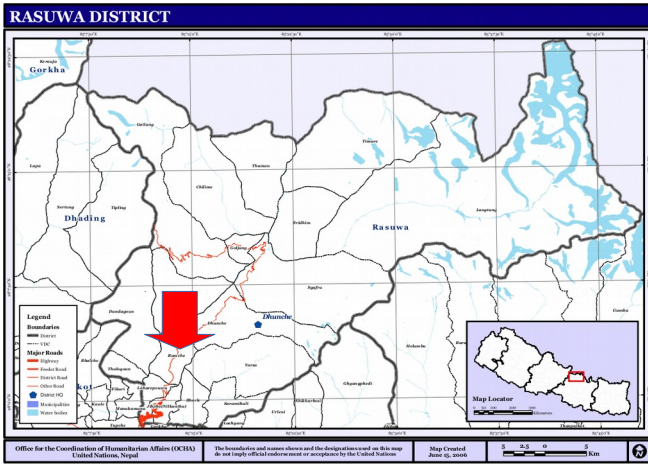

	EUR	NRP
Totaalbudget van het project : waarvan BIKAS	26.500 13.000	100,00% 2.970.000
Uitgaven vóór 2017 waarvan BIKAS	11.400 11.400	1.254.000
Uitgaven van 2017 waarvan BIKAS	4.200	484.000
Uitgaven voorzien na 2017 waarvan BIKAS	15.000 1.500	1.815.000 165.00

De lokale bevolking heeft het materiaal uitgeladen, te voet ter plaatse gedragen en de uitgraving en de plaatsing van de waterleidingsbuis onder toezicht van een opzichter gedaan.

### 3.1.3 Cultureel project Balthali

Solar Cinema Nepal is een Nepalese ngo die oorspronkelijk tot doel had toegang te geven tot cultuur in afgelegen dorpen en bij arme gemeenschappen. Na de aardbeving heeft een heroriëntering plaatsgevonden. De link met onderwijs en opleiding werd duidelijker en men helpt nu ook de door de aardbeving getroffen gemeenschappen zich aan de buitenwereld te laten tonen via film en beeld.

#### Plaats: Kavrepalanchok district, VDC Balthali

Balthali is gekend als schilderachtige vakantieplaats. Maar de aardbeving heeft het dorp zwaar getroffen. De schoolactiviteiten dienen ondersteund te worden.

#### Voorwerp: toegang tot de digitale en media-wereld

Solar Cinema heeft een project over 2 jaar ontwikkeld dat BIKAS ondersteunt. Fase 1 betrof de aanschaffing van 6 laptops en de opleiding van de leraren. Dit werd in 2015 verwezenlijkt. Fase 2 betreft het draaien van een video over het leven in Balthali na de aardbeving en werd in 2016 gerealiseerd.

Fase 3 betreft de levering van 2 draagbare Pc's en pedagogische ondersteuning aan de lokale school, evenals de organisatie van een klein museum van het lokale leven.

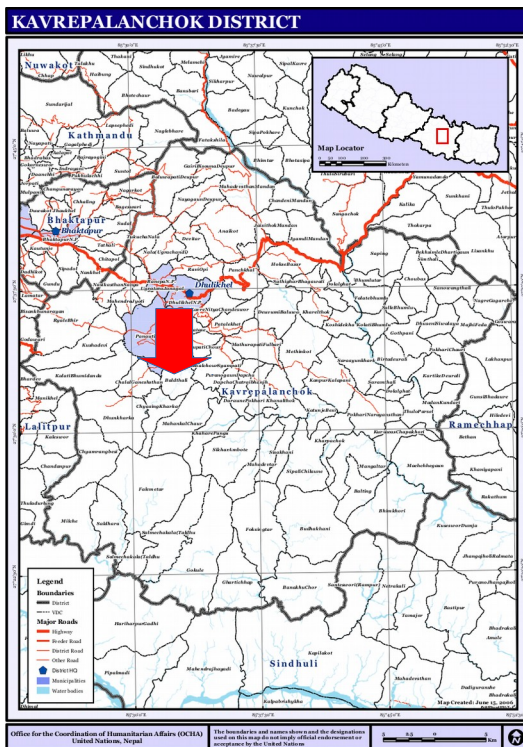

	EUR	NRP
Totaalbudget van het project :	2.500	
Uitgaven in 2017 : bij BIKAS bij Solar Cinema Nepal	4.000	

Het project is afgesloten.

### 3.1.4 Khandbari hospital

BIKAS heeft al in het verleden het hospitaal van Khandbari ondersteund (zie 2). Sinds 2014 zijn er onderhandelingen met het bestuur van het hospitaal om de behoeften te definiëren. Door de wisseling van het medisch team op korte termijn zijn deze onderhandelingen verschillende keren onderbroken. In 2016 kon het project eindelijk hernomen worden.

#### Plaats: Sankhuwasabha district, stad Khandbari.

Khandbari is de hoofdstad van het Sankhuwasabha district ten oosten van het land aan de voet van de Makalu. De stad ligt dicht bij het vliegveld van Tumlingtar ( zie map onder 3.2.3).

#### Voorwerp: levering van medische apparatuur

In 2017 hebben wij met het ziekenhuis en de leverancier de levering van bijkomend apparatuur voor een budget van 10.000 € onderhandeld.

	EUR	NRP
Totaalbudget van het project :	10.000	1.074.630
Uitgaven in 2017 : bij BIKAS	9.750	1074630

Het project is afgesloten.

### 3.1.5 Partnerschap met de Artevelde Hogeschool : Brugje Khoplang

Sinds jaren heeft de Artevelde Hogeschool (AHS) een nauwe band met Nepal ontwikkeld. Stagiairs van de AHS gaan jaarlijks naar Nepal om hun theoretische kennis met de realiteit met een arm land in ontwikkeling te confronteren. AHS werkt met verschillende Nepalese scholen samen in de Basmati streek (centraal Nepal).

Een groep studenten van de Artevelde Hogeschool Gent liep stage in Nepal toen het land in april en mei vorig jaar getroffen werd door twee zware aardbevingen. De groep zette zich onmiddellijk in bij het verlenen van basishulp. Na de terugkeer van de stagiairs besloot de directie van de Artevelde Hogeschool (AHS) zich verder te focussen op hulp aan Nepal en zich hiervoor tot BIKAS te wenden.

Met de hulp van de lokale ngo Nepal House Kaski werden verschillende projecten gedefinieerd waarvan de merendeel in 2016 uitgevoerd waren.

**Plaats: Ghorka district, VDC Khoplang**

**Voorwerp: Brugje Khoplang**

Aansluitend bij de heropbouw van 26 huizen (zie vorig activiteitenverslag), was er een smalle brug over de rivier nodig. Het project was in 2016 gerealiseerd.

Bikas doet aan een terugbetaling van de gemaakte kosten en dat werd gestort in 2017.

	EUR	NRP
Totaalbudget van het project :	3.874	445.000
Uitgaven vóór 2017 : bij Nepal House Kaski		343.000
Uitgaven in 2017 : bij BIKAS	3.120	
Totaaluitgaven : bij BIKAS bij Nepal House Kaski	3.120	343.000

Het project is afgesloten.

### 3.1.6 Peterschappen.

Meerdere groepen van sympathisanten sponsoren groepen van benadeelde kinderen uit voornamelijk de steden Pokhara en Kathmandu, door hun studiekosten te financieren.

Ofschoon wij met erkende instellingen werken houden wij er aan te verifiëren dat de fondsen als goede huisvader worden gebruikt. De kinderen zijn altijd met naam en voornaam gekend. In de mate van het mogelijke onderhoudt elke groep rechtstreeks mailcontact met de begunstigen. Examenuitslagen worden gevraagd. Bij bezoek ter plaatse gaan wij na dat de kinderen wel degelijk les volgen en dat er geen dubbele subsidiëring gebeurt.

De raad van bestuur heeft beslist van dit soort activiteiten stapsgewijs af te zien.

	EUR	NPR
Uitgaven in 2017 : bij BIKAS	8.370	

## 3.2 Nieuwe projecten in realisatie.

In 2017 werden nieuwe projecten in het kader van de heropbouw van Nepal na de aardbeving ontwikkeld. Deze projecten stroken met het algemeen plan voor heropbouw van de overheid en zijn aan talrijk administratieve verplichtingen onderhevig.

### 3.2.1 Manasarovar Academy

#### Plaats: Kathmandu

Een groep van sympathisanten heeft deze school geselecteerd die kinderen afkomstig van afgelegen bergachtige gebieden opvangt.

#### Voorwerp: aankoop van informaticamateriaal

Bikas heeft de factuur van de lokale leverancier ten lasten genomen. Het betreft 6 computers met toebehoor en meubilair. Daarmee is de computerklas die reeds 11 computers telde, naar 16 gebracht. De laatste computer, krachtiger, wordt door de pedagogische ploeg gebruikt.

	EUR	NRP
Totaalbudget van het project :	1.555	186.400
Uitgaven in 2017 : bij BIKAS	1.555	186.400

Het project is afgesloten.

### 3.2.2 School Nesing

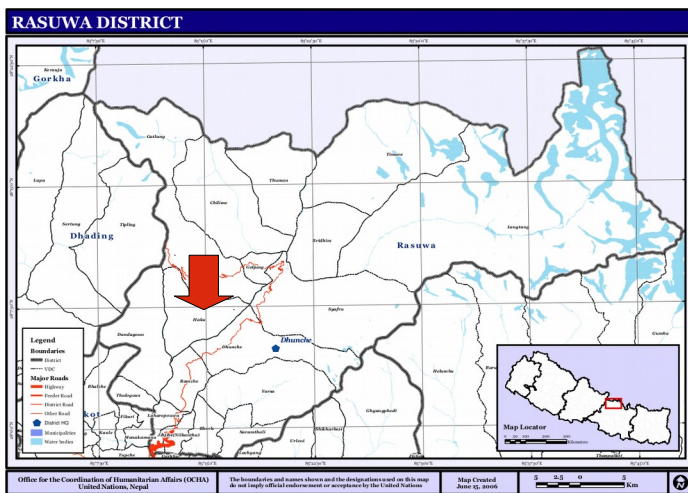

**Plaats: Rasuwa district, VDC Haku**  
Nesing is één van de dorpjes van Haku.

#### Voorwerp: bouw van een twee klassen schoolgebouw met toiletten

Toen Bikas de bouw van voorlopige 'resilient houses' na de aardbeving van 2015 financierde, werd beloofd de bouw van twee klassen in een schoolgebouw te ondersteunen.

In juli 2017 hebben wij een overeenkomst met de dorpsvereniging HCDC (Himalayan Community Development Committee) afgesloten.

Wij werken met een lokale architect samen, die ons een aardbevingsbestendige bouw garandeert. De betalingen gebeuren in schijven gelinkt aan de vooruitgang van de werken. De lokale

gemeenschap draagt met kosteloze prestaties bij. Eind 2017 was de ruwbouw af.



Bezoek ter plaatse op 05.11.2017



Werf op 26.11.2017

Tegelijkertijd om kosten te sparen heeft HCDC beslist de bouw van de toiletten samen met het schoolcomité zelf te realiseren. Wij hebben hiervoor een overeenkomst in december 2017 getekend. De werken zullen met de bouw van het schoolgebouw samenlopen. Bij het bouwen van het schoolgebouw werd vastgesteld dat een beschermingsmuur tegen grondverschuiving nodig was. Dit wordt in 2018 gerealiseerd.

	EUR	NRP
Totaalbudget van het project :	<b>66.220</b>	<b>7.281.843</b>
- consultancy	1.530	166.120
- gebouw	52.416	5.762.723
- toiletten	7.500	750.000
- muur	4.774	600.000
waarvan BIKAS	<b>64.402</b>	<b>7.081.843</b>
Uitgaven in 2017:		5.969.733
waarvan BIKAS	47.965	5.769.733
Uitgaven voorzien na 2017 :		1.312.110
waarvan BIKAS	10.900	1.312.110

De gunstige ontwikkeling van de wisselkoers van de EUR ten opzichte van de NPR heeft tot aanzienlijke besparingen geleid.

### 3.2.3 School Khandbari

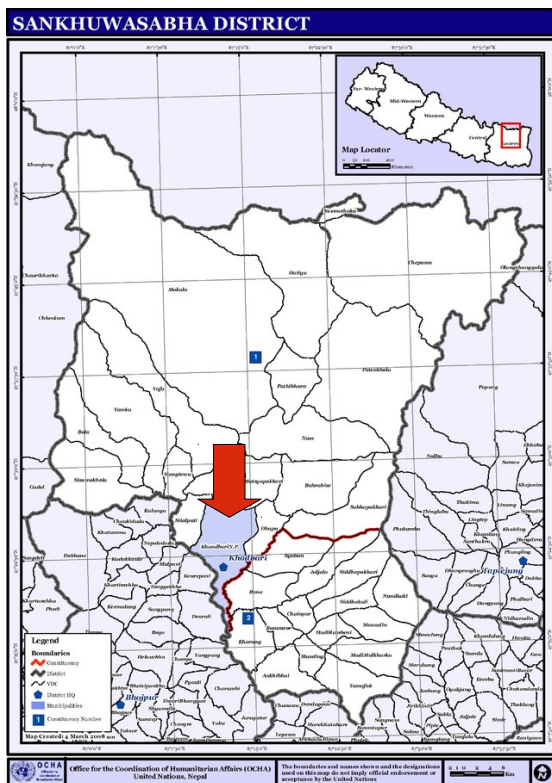

#### Plaats: Sankhuwasabha district, stad Khandbari

Khandbari is de hoofdstad van het Sankhuwasabha district ten oosten van het land aan de voet van de Makalu. De stad ligt dicht bij het vliegveld van Tumlingtar.

#### Voorwerp: Bouw van een twee verdiepen schoolgebouw van telkens 4 klassen.

Het huidige gebouw is vervallen en zwaar beschadigd door de aardbeving. In 2016 hadden wij een voorlopig prefab-gebouw laten installeren. Het gaat nu om de heropbouw van de school, het afbreken van het bestaande gebouw inbegrepen.

De eerste stap betreft het selecteren van een ondernemer goedgekeurd door de school en Bikas en het binnenhalen van een offerte. Hiervoor hebben wij met het kantoor 'Shree Sandra Surya architects and engineers Associates' contact opgenomen en met hem een consultancy overeenkomst getekend om een ontwerp en een kostenraming te krijgen. De volgende stap zal zijn een overeenkomst met de school en de aannemer afsluiten om de werken te doen. Dit contract zal een beduidende bijdrage van de lokale gemeenschap aan de realisatie van het project vermelden.

	EUR	NRP
Totaalbudget van het project :	2.500	282.500
Uitgaven in 2017 : bij BIKAS	1.031	125.000
Uitgaven voorzien na 2017 : bij BIKAS	1.469	167.500

### 3.3 Samenvatting van de uitgaven van 2017

Hoofdstuk	Project	Ref	Datum	Bruto bedrag	Netto bedrag	Begunstigde
3.1.1	Brick Children School	206	13/04/17	4.839,93	4.800,00	Kopila Nepa
3.1.1	Brick Children School	417	18/08/17	1.033,88	1.000,00	Kopila Nepa
3.1.1	Brick Children School	691	04/12/17	5.033,88	5.000,00	Kopila Nepa
	<b>Som 3.1.1</b>			<b>10.907,69</b>	<b>10.800,00</b>	
3.1.2	Paelep	102	11/02/17	3.033,88	3.000,00	Hari Bahadur Pyakurel
3.1.2	Paelep	274	19/05/17	633,88	600,00	Hari Bahadur Pyakurel
3.1.2	Paelep	322	16/06/17	633,88	600,00	Hari Bahadur Pyakurel
	<b>Som 3.1.2</b>			<b>4.301,64</b>	<b>4.200,00</b>	
3.1.3	Solar Cinema Nepal	113	20/02/17	1.533,88	1.500,00	Solar Cinema Nepal
3.1.3	Solar Cinema Nepal	123	25/02/17	2.533,88	2.500,00	Solar Cinema Nepal
	<b>Som 3.1.3</b>			<b>4.067,76</b>	<b>4.000,00</b>	
3.1.4	Khandbari hospital	303	06/06/17	9.787,21	9.750,00	Bikash Surgical Concern
	<b>Som 3.1.4</b>			<b>9.787,21</b>	<b>9.750,00</b>	
3.1.5.1	Khoplang	220	19/04/17	3.153,88	3.120,00	Nepal House Kaski
	<b>Som 3.1.5</b>			<b>3.153,88</b>	<b>3.120,00</b>	
3.1.6	peterschappen	138	04/03/17	6.803,88	6.770,00	Srijana Paudel
3.1.6	peterschappen	215	18/04/17	1.633,88	1.600,00	Nepal House Kaski
	<b>Som 3.1.6</b>			<b>8.437,76</b>	<b>8.370,00</b>	
3.2.1	Manasarovar Academy	425	23/08/17	1.588,88	1.555,00	Ramesh Kumar Thapa
	<b>Som 3.2.1</b>			<b>1.588,88</b>	<b>1.555,00</b>	
3.2.2	School Nesing	114	20/02/17	433,88	400,00	Aashraya Paramarsha
3.2.2	School Nesing	186	28/03/17	1.233,88	1.200,00	Aashraya Paramarsha
3.2.2	School Nesing	203	10/04/17	1.233,88	1.200,00	Aashraya Paramarsha
3.2.2	School Nesing	427	26/08/17	4.033,88	4.000,00	Aashraya Paramarsha
3.2.2	School Nesing	433	28/08/17	3.892,14	3.858,26	Aashraya Paramarsha
3.2.2	School Nesing	499	10/10/17	14.864,34	14.821,00	Aashraya Paramarsha
3.2.2	School Nesing	685	02/12/17	18.383,60	18.336,00	Aashraya Paramarsha
3.2.2	School Nesing	764	19/12/17	4.183,88	4.150,00	Ngawa Tamang
	<b>Som 3.2.2</b>			<b>48.259,48</b>	<b>47.965,26</b>	
3.2.3	School Khandbari	494	07/10/17	1.064,88	1.031,00	Deepesh Lamichhane
	<b>Som 3.2.3</b>			<b>1.064,88</b>	<b>1.031,00</b>	
	<b>TOTAL</b>			<b>91.569,18</b>	<b>90.791,26</b>	

## 4 Projecten lopend of voorzien in 2018

### 4.1 Lopende projecten

#### 4.1.1. Brick Children School

Wij ondersteunen het centrum voor de opvang van kinderen met cerebraal palsy voort in het kader van de Brick Children School. Wij plannen de kosten te dragen voor 2 gespecialiseerde verplegers gedurende één jaar.

Bovendien zullen wij inrichtingskosten voor de Brick Children School overnemen.

Budget 2018: 7.500 €

#### 4.1.2 Watervoorziening Paelep

De 4<sup>de</sup> fase van het project beschreven onder punt 3.1.2 wordt in 2018 voortgezet. De opvolging wordt door de Rotary club Gerpennes in het kader van ons samenwerkingsakkoord zeker gesteld. Onze bijdrage is tot 1.500 € op een totaal van 13.500 € beperkt.

Budget 2018: 1.500 €

#### 4.1.3 School Nesing

Het project beschreven onder punt 3.2.2 zal in 2018 voortgezet en afgesloten worden.

Budget 2018: 10.900 €

#### 4.1.4 School Khandbari

Het project waarvan de studie onder 3.2.3 beschreven is zal in 2018 uitgevoerd worden. Gezien de omvang van het project zal het waarschijnlijk tot 2019 lopen.

Budget totaal : 100.000 €

Waarvan BIKAS in 2018 : 75.000 €

#### 4.1.5 Peterschappen

De peterschapsactiviteiten beschreven onder punt 3.1.6 worden voortgezet, maar maken geen deel meer uit van onze prioriteiten.

Budget 2018: 7.000 €

## 4.2 Nieuwe projecten met realisatie in 2018

### 4.2.1 School Sano Haku

In continuïteit met het project in Nesing (zie punt 3.2.2), beloofde BIKAS de bouw van een schoolgebouw met twee klassen in Sano Haku, een ander dorpje van Haku, te financieren. Dit project zal met dezelfde partners als in Nesing gerealiseerd worden. Een overeenkomst is met hen getekend.

Budget : 45.000 €

### 4.2.2 School Likhu

Dit project is het resultaat van de samenwerking met de Artevelde Hogeschool in Gent. Wij hebben met HCI, onze partner voor de 'resilient houses', onderhandelingen gevoerd met het oog op het financieren van een schoolgebouw met vier klassen te Likhu, in het Ramechhap district. Dit project zal in samenwerking met de 'Hubert & Renate Schwarz'-stichting gerealiseerd worden, met wie wij de financiering delen. Een overeenkomst is met HCI en deze stichting getekend.

Budget voor BIKAS 2018: 41.000 €

### 4.2.3 Ezelspad Kalipul-Dilfant

Het dorpje Dilfant ligt in het noordwesten van dit district op enkele kilometers van Beni. Het maakt deel uit van de VDC Malajmajhant.

Fase 1 : In 2014 financierde BIKAS de bouw van een gebetonneerd en beveiligd ezelspad van 2m breed en 1.315m lengte met 1.663 trappen.

Fase 2 : In 2015 werd de 355m lang verbinding met 433 trappen naar de lagere school Majhafant gerealiseerd.

Fase 3 : tijdens de regenseizoen van 2016 werden twee stukken van een twintigtal meter door een grondverschuiving weggesleept. Wij namen een deel van de herstelkosten ten lasten.

Fase 4 : de lokale gemeenschap heeft een project ontwikkeld voor de verlenging van het pad tot aan het dorp. Wij hebben besloten dit project in 2018 te ondersteunen.

Budget 2018 : 8.000 €

### 4.2.4 Watervoorziening Lakhuri Bhanjyang.

Dit dorp ligt in het Kavrepalantchok district niet ver van Panauti. Ten gevolge van de aardbeving droogde de bron van het dorp uit. Men moet het water op een half uur loopafstand lager gaan halen. Met onze partner HCI bekijken wij de mogelijkheden van watervoorziening door het water hoog te pompen.

Budget 2018 : 30.000 €

### 4.2.5 Lagere school Kalidevi.

In samenwerking met de architectuurafdeling van de KUL en met onze lokale partner CEPP (zie activiteitenverslag 2016) onderzoeken wij de bouw van een piloot-schoolgebouw voor de Lagere school Kalidevi te Chaap, landelijke gemeente Makwanpur Gadhi (Makwanpur district).

De verdeling van de activiteiten en de lasten dient nog onderhandeld te worden. Het project zou zich in 2018 moeten concretiseren.



## 5 Lijst van onze partners in Nepal

Partner	Project
<b>Aashraya Paramarsha P. Ltd</b> Sahayoginagar, Koteswor, Kathmandu Contact : Ar. Lakpa Sherpa E-mail : <a href="mailto:ar.lakpasherpa@gmail.com">ar.lakpasherpa@gmail.com</a>	3.2.2 4.1.3 4.2.1
<b>Bikas Management Committee</b> Barun Multiple Campus, Khandbari, Sankhuwasabha Contact: Rudra Nat Dahal E-mail: <a href="mailto:daharudra18@gmail.com">daharudra18@gmail.com</a>	3.2.3 4.1.4
<b>CEPP</b> (Centre for Educational Policies and Practices) Tinkune, Kathmandu E-mail: <a href="mailto:info@schoolingnepal.org">info@schoolingnepal.org</a> , <a href="mailto:teekab@schoolingnepal.org">teekab@schoolingnepal.org</a> Web: <a href="http://schoolingnepal.org">http://schoolingnepal.org</a>	4.2.5
<b>HCDC</b> (Aasahaya Balbalika Bikash Kendra – Himalayan Community Development Committee) Haku, Rasuwa Contact: Ngawa Tamang E-mail: <a href="mailto:mountainngawa@gmail.com">mountainngawa@gmail.com</a>	3.2.2 4.1.3 4.2.1
<b>HCI</b> (Himalayan Climate Initiative) GPO Box: 12123 House No. 692, Subarna Marga, Baluwatar, Kathmandu Tel: +977 1 4428976, +977 1 4442568 E-mail: <a href="mailto:info@himalayanclimate.org">info@himalayanclimate.org</a> Web : <a href="http://www.himalayanclimate.org">www.himalayanclimate.org</a>	4.2.2
<b>Kalipul-Dilfant Mule Track Construction Committee</b> Mallaj-Majhphant, Parbat E-mail : <a href="mailto:kdmtccsecretary@yahoo.com">kdmtccsecretary@yahoo.com</a>	4.2.3
<b>Kopila Nepal</b> Lalitpur, Nepal contact : Bimal Lal Shrestha E-mail : <a href="mailto:bimalani@mail.com.np">bimalani@mail.com.np</a> Facebook : Kopila Nepa	3.1.1 4.1.1
<b>Manasarovar Academy</b> Ramhiti Boudhanath, Kathmandu E-mail: <a href="mailto:manasarovar_academy@yahoo.com">manasarovar_academy@yahoo.com</a> Contact: Sailendra Thapa E-mail : <a href="mailto:exotic.matador@hotmail.com">exotic.matador@hotmail.com</a>	3.2.1
<b>Nepal House Kaski</b> Pokhara, Kaski Contact: Basanta Subedi E-mail : <a href="mailto:nepalhouse66kaski@hotmail.com">nepalhouse66kaski@hotmail.com</a> Tel : +977 98460 43966, +977 98058 41926 Web: <a href="https://nepalhousekaski.weebly.com">https://nepalhousekaski.weebly.com</a>	3.1.5 3.1.6
<b>Paelep Village Committee</b> Paelep, Rasuwa Contact : Hari Bahadur Pyakurel E-mail : <a href="mailto:pyakurelsaskriti@gmail.com">pyakurelsaskriti@gmail.com</a>	3.1.2

<b>Shree CHANDRA SURYA architects &amp; engineers associates</b> Maligaun, Ward 05, Kathmandu Contact: Ar. Deepesh Lamichhane E-mail: <a href="mailto:archideepesh73@gmail.com">archideepesh73@gmail.com</a> Tel: +977 1 4419390	3.2.3 4.1.4
<b>Srijana Poudel</b> Damdame Drinking Water Committee Secretary	3.1.6
<b>Solar Cinema Nepal</b> (Saurya Chalachitra Bepal) Anamnagar-32, Kathmandu E-mail : <a href="mailto:abhimanyuhumagain@gmail.com">abhimanyuhumagain@gmail.com</a>	3.1.3

Leveranciers	Project
<b>Bikash Surgery International</b> Tripureshwor, G.P.O. Box:11982, Kathmandu contact : A.B.Bandhari Tel : +977 1 4261897 E-mail: <a href="mailto:info@bikashsurgical.com">info@bikashsurgical.com</a>	3.1.4
<b>Sharplink Electronic concern</b> Ranamukteshwor-47, Newroad, Kathmandu Tel : +977 1 42 18 96 1 contact : Ramesh Kumar Thapa	3.2.1