Activiteitenverslag

2016

Inlichtingen: Daniel Hendrix, penningmeester, tel.0475.85.99.88, daniel@bikas.be

Inhoudsopgave

1 Missie en doelstellingen van BIKAS.....	3
1.1 Een kijk op Nepal	3
1.2 Ons antwoord op de noden	4
2 Projectrealisaties tot en met 2015	5
3 Projectrealisaties 2016	8
3.1 Voortzetting van lopende projecten.....	8
3.1.1 Brick Children School	8
3.1.2 Lulangschool.....	9
3.1.3 Ezelspad Kalipul-Dilfant	10
3.1.4 Watervoorziening Paelep.....	11
3.1.5 Cultureel project Balthali.....	12
3.1.6 Tentenzeilen container.....	12
3.1.7 Langtang	13
3.1.8 Resilient houses	14
3.1.8.1 Thulo Haku	14
3.1.8.2 Nesing.....	15
3.1.8.3 Dadagaun	15
3.1.8.4 Nilkantha.....	16
3.1.8.5 Lakhanpur	17
3.1.9 Centre for Educational Policies and Practices (CEPP).....	17
3.1.10 Khandbari Hospital.....	18
.....	18
3.1.11 Partnerschap met de Artevelde Hogeschool	18
3.1.11.1 Lagere school Khari.....	19
3.1.11.2 Heropbouw huizen Khoplang	20
3.1.11.3 Brugje Khoplang.....	21
3.1.11.4 Brug Noubise	22
3.1.12 Peterschappen.	23
3.2 Nieuwe projecten in realisatie	24
3.2.1 Khandbari school	24
3.2.2 Brick Children School	25
3.2.3 Paramendo Eco Farming.....	26
3.3 Samenvatting van de uitgaven van 2016	27
4 Projecten voorzien in 2017	28
4.1 Lopende projecten	28
4.1.1 Brick Children School	28
4.1.2 Watervooziening Paelep	28
4.1.3 Cultureel project Balthali.....	28
4.1.4 Khandbari Hospital	28
4.1.5 Partnerschap met de Artevelde Hogeschool	28
4.1.6 Peterschapsprojecten.....	28
4.2 Nieuwe projecten met realisatie in 2017	29
4.2.1 School Nesing.....	29
4.2.2 Partnerschap met de Artevelde Hogeschool	29
4.2.3 Khandbari school	29
5 Lijst van onze partners in Nepal	30

1 Missie en doelstellingen van BIKAS

Sinds meer dan 25 jaar is onze organisatie gefocust op ontwikkelingssamenwerking met Nepal, met vooral aandacht voor de meest benadeelde groepen omwille van geslacht, kaste, etnische oorsprong of sociale laag.

Onze acties stroken volledig met de 17 VN- duurzame ontwikkelingsdoelstellingen voor 2015-2030.

1.1 Een kijk op Nepal



Nepal, aan de voet van de Himalaya, bufferstaat tussen de twee regionale reuzen China en Indië, blijft een van de armste landen ter wereld, met een jaarlijks BNP per hoofd van amper 730 \$. De bevolking, nu meer dan 30 miljoen inwoners, heeft een lange burgeroorlog achter de rug gevolgd door chronische politieke instabiliteit. De Staat is voor een groot deel afhankelijk van de internationale hulp.

Nepal ligt op de aardbevingsbreuk van het continent dat zich op 25 april 2015 vertaald heeft in een rampzalige aardbeving met een intensiteit 7,8 op de schaal van Richter gevolgd door een tweede schok op 12 mei met een intensiteit van 7,3. Bijna 9.000 slachtoffers, 22.000 gewonden en 3,5 miljoen daklozen hebben deze verschrikkelijke gebeurtenissen tot gevolg gehad.

Op gebied van milieu is de toestand van Nepal catastrofaal. Erosie en ontbossing samen met de moesson veroorzaken regelmatig overstromingen en doen de uittocht van het platteland naar de steden en het buitenland stijgen. De opwarming van de planeet veroorzaakt het versneld smelten van de Himalaya-gletsjers, wat de blijvende waterbevoorrading van de bevolking bedreigt.

De wegeninfrastructuur is dikwijls gebrekkig en gevoelig voor landverschuivingen vooral in heuvelachtige gebieden. Men moet dikwijls lange afstanden te voet afleggen om school, gezondheidspost of markt te kunnen bereiken.

1.2 Ons antwoord op de noden

Sinds onze stichting voeren wij micro-projecten uit in het kader van opvoeding/educatie, gezondheidszorg of basisinfrastructuur; waarbij de plaatselijke gemeenschappen steeds betrokken worden.

Wij hechten veel belang aan de medewerking van de lokale gemeenschappen bij de verwezenlijking van de projecten: dit gebeurt meestal door bijdrage van lokale arbeid en logistieke ondersteuning. In dit kader hechten wij dan ook groot belang aan de samenwerking met lokale instellingen zoals dorpscomités voor ontwikkeling (VDC) of Nepalese ngo's.

De projecten worden ter plaatse opgevolgd door regelmatige bezoeken van onze bestuurders en onze leden. Met uitzondering van een belangrijk project dat in de jaren 2008-2012 door het 'Bestuur voor Ontwikkelingssamenwerking' werd gesubsidieerd, nemen onze bestuurders en leden, die uitsluitend vrijwilligers zijn, alle verplaatsing- en verblijfskosten ten laste.

Onze activiteiten en projecten maken we bekend en beschrijven we in ons driemaandelijks tijdschrift 'BIKAS'. Deze informatie wordt aangevuld met actualiteiten en nieuws over Nepal. Onze sympathisanten reiken ons deze informatie aan waaronder ook deze over onze projecten. Er is een Nederlandstalige en een Franstalige uitgave.

In 2016 hebben wij ons op heropbouwprojecten na de zware aardbeving van 2015 gefocust. De noden zijn enorm en de lokale openbare instellingen zetten de richtlijnen voor heropbouw zeer langzaam om. Wij zijn van deze administratieve traagheid afhankelijk. Gelukkig hebben wij op een geweldige reactie van onze leden en sympathisanten kunnen rekenen, wat ons toelaat meer kleinschalige projecten parallel aan te gaan.

2 Projectrealisaties tot en met 2015

In bijna 30 jaar tijd heeft onze organisatie vele projecten in Nepal uitgevoerd. De lijst die volgt, vermeldt de voornaamste projecten.

Omgeving van Kathmandu

- 1976: Levering van 2 ton geneesmiddelen aan ziekenhuizen en humanitaire verenigingen.
- Opleiding van jonge vrouwen tot sociale werksters, opleiding in Patan.
- Renovaties in het dorpje Gongga Bu.

Chitwan district

- Herbebossing van open velden met snel groeiende gewassen (in samenwerking met het Institute for Agriculture and Animal Sciences te Rampur).
- Bouw van de uitbreiding van de middelbare school te Bachhauli.
- Opleiden van vrouwen voor het opstarten van een werkplaats voor herstel van fietsen.
- Opstarten en uitrusting van een naaiatelier.
- Verbetering van de rookuitlaat van kachels.
- Alfabetisering en bewustmaking van de vrouwen in de dorpen Ratnanagar, Bachhauli, Meghauli, Jagatpur, Kumroy, Kather, Bhandara, Khairahani, Shidhi, Shakatar en New Padampur.
- Gezondheidsprogramma voor vrouwen en kinderen in deze streek.
- Bomen- en groentenkwekerijen.
- Uitdeling van varkens en geiten aan arme boeren in het kader van een kweekprogramma, New Padampur.
- Landbouwdiversificatieprogramma, zoals het door vrouwen beheren van gemeenschappelijke suikerrietvelden.
- Boren 6 van waterputten in New Padampur (65 m diep).
- Bouw van een 90m lang brug in gewapend beton voor voertuigen te Harnahari- Khumroj over de Dhungre rivier.

Dolpa district

- Herstellingswerken aan de lagere school te Tarakot.

Kaski district

VDC Dikhur Pokhari

- Bouw van toiletten en drinkwatervoorziening.
- Bouw van een brug over de Thulakhola rivier
- Verbetering van het netwerk van drinkwatervoorziening
- Herstelling van het dak van de lagere school

Stad Pokhara

- Sponsoring van kinderen uit vluchtelinggezinnen
- Meren Keshi en Shewa: levering van labomateriaal voor kwaliteitscontrole van het water (in samenwerking met de Franse ngo « L'Etape »).

Kavrepalantchok district

VDC Panchkhal

- Installatie van een drinkwatervoorziening in Panchkhal.

VDC de Birtadeurali

- Bouw van een 5km lange weg in Kaharekhola (Seila road)

Lalitpur district

VDC Siddhipur – Brick Children School

- Bouw van een prefab-klassengebouw voor 4 klassen.

- Bijbouw van een bijkomend klaslokaal en bijkomend sanitair.

Makwanpur district

VDC Namtar

- Bouw van 25 voorlopige 'resilient houses' te Gopirang.

Morang district

- Bouw van de lagere en middelbare scholen in Hattimuda en Dangraha.
- Alfabetisering en bewustmaking van de vrouwen.

Deel van het driejarenplan 2007-2010 voor sociale rehabilitatie (subsidie van het Ministerie van Buitenlandse Zaken in het kader van het programma voor conflictenpreventie)

Myagdi district

VDC Beni

- bouw van een gebouw voor bloedinzameling naast het ziekenhuis van Beni (Blood bank).

VDC Takam

- bouw van de middelbare school.
- bouw van een schoormuur voor de school van Lulang.

Nawalparasi district

- Alfabetisering en bewustmaking van de vrouwen in de dorpen Bhadahari, Pithauli, Kawashri, Koluwa, Chomara, Mukundapur en Pragatinagar. Deel van het driejarenplan 2007-2010 voor sociale rehabilitatie (subsidie van het Ministerie van Buitenlandse Zaken in het kader van het programma voor conflictenpreventie).
- Bomen- en groentenwekerijen.
- Programma's voor gezondheidszorg: bescherming tegen slangenbeten, milieubescherming.
- Opleiden van vrouwen voor het opstarten van een werkplaats voor herstel van fietsen.
- Versteving van de dijken aan de Narayani rivier.
- Micro-credit voor het opstarten van economische activiteiten voor vrouwen.

VDC Benimanipur, dorp Sardi:

- Bouw van de kliniek Jean Wallon
- Bouw van een middelbare school te Sardi (1000 leerlingen)
- Bouw van een brug in gewapend beton over de Dumrani rivier
- Levering van zonnepanelen aan de kliniek Jean Wallon,

VDC Dhurkot

- Bouw van een lagere school (500 leerlingen) te Dhurkot
- Bouw van een 65m lang hangbrug over de Khakara rivier

Palpa district

VDC Deurali

- Herbouw van de lagere school.
- Fotovoltaïsche stroomverzorging voor de lagere school.
- Levering van irrigatiepijpen.
- Bouw van de middelbare school te Dhustung.
- Bouw van de lagere school te Thimure.
- Bouw van een auditorium voor samenkomsten en landbouwopleidingen.
- Bouw van een bijgebouw aan de school te Reukai.
- Bouw van 5 watertanken voor regenwater.

Parbat district

VDC Malajmajhant

- Bouw van een beveiligd ezelspad tussen Kalipul (Beni) en Dilphant.

Ramechhap district

VDC Chanakhu

- Bouw van 2 voorlopige schoolgebouwen (Saraswati Secondary School en Harisiddhi Secondary School).

VDC Chisapani

- Bouw van 2 voorlopige schoolgebouwen (Bishyashram Lower Secondary School en Jagadamba Lower Secondary School).

VDC Khimli

- Bouw van 25 voorlopige 'resilient houses' te Katunje.

VDC Puranagaun

- Bouw van 2 voorlopige schoolgebouwen (Thanpati Lower Secondary School en Punya Lower Secondary School).

Rasuwa district

VDC Syaphru

- Financiering van een imker in Thulo Bharku: multiplicatoreffect via opleiding andere boeren.

Sankhuwasabha district

- Levering van een stroomgenerator voor het hospitaal van Khandbari.

Solukhumbu district (Everest)

- Samenwerking met Sir Edmund Hillary voor de bouw van een middelbare school in Khumjung.
- Installatie van een drinkwatervoorziening in Khumjung.
- Herstelling van de drinkwatervoorziening in Chekambar (Tibetaanse grens).

3 Projectrealisaties 2016

In de loop van het jaar 2016 heeft BIKAS **157.797 €** naar Nepal overgeschreven.

Onze acties zijn door twee belangrijke hindernissen geremd.

De Nepalese regering heeft vrij snel een financiële tussenkomst voor heropbouw beloofd, onder voorwaarde dat de heropbouw aan erkende normen voor aardbevingsbestendigheid zou voldoen. Maar de bepaling van de normen laat op zich wachten, zodat vele dorpingen aarzelen om met een definitieve heropbouw te beginnen.

Na de afkondiging van de nieuwe grondwet zijn verschillende volksgroepen in staking gegaan en hebben een blokkade van de grens met India georganiseerd. Daar brandstof en de meeste goederen uit India worden ingevoerd, heeft het snel een schaarste tot gevolg gehad: de prijzen werden zo omhoog gedreven en transport in het land was moeilijk tot onmogelijk door brandstofschaarste. De hulp aan afgelegen dorpen werd daardoor niet vergemakkelijkt. De stakingen waren pas in maart 2016 gedaan.

3.1 Voortzetting van lopende projecten

3.1.1 Brick Children School

Plaats: Lalitpur district, VDC Siddhipur

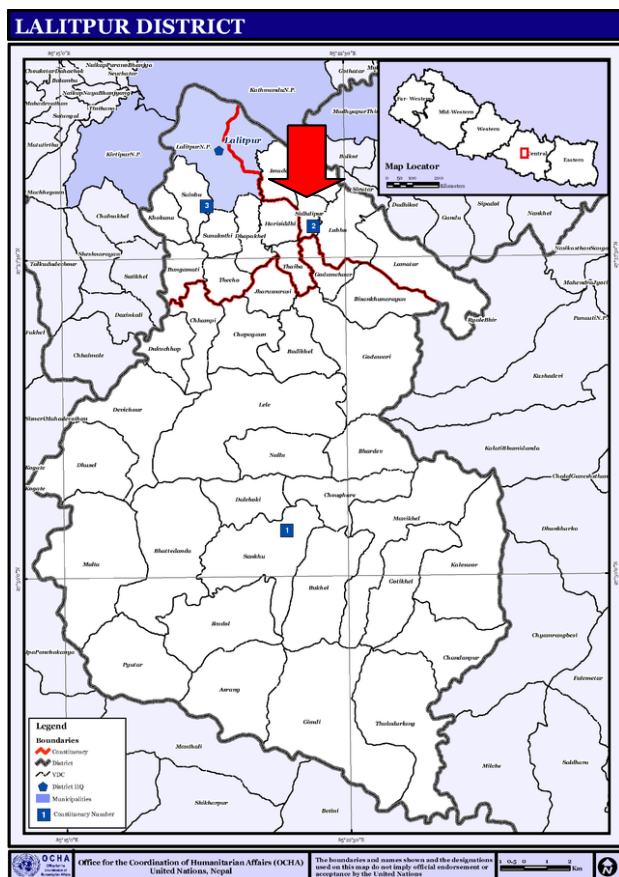

Het Lalitpur district ligt in het Zuiden van de stad Kathmandu. De Kathmanduvalei heeft veel ambachtelijke steenbakkerijen. De steenbakkerijen werken niet tijdens het regenseizoen omdat dan alle aandacht uitgaat naar het bewerken van de rijstvelden. De werkgelegenheid is seizoensgebonden. Door dit seizoensgebonden werk in de steenbakkerijen dreigen de kinderen in de winter niet naar school te gaan en de sociale discriminatie duurt voort.

De 'Brick Children School' heeft tot doel kinderen van de Tamang bevolking (de Tamang die tijdens de winter in de talrijke ambachtelijke steenbakkerijen van de Kathmanduvalei werken) naar school te laten gaan. Tijdens het regenseizoen keren zij naar hun bergdorpen terug om hun velden te bewerken.

Voor dit project hebben een aantal sympathisanten die zich groepeerden onder de naam Belgian Brick Children School Foundation, zich bijzonder ingezet.

Kopila Nepal, een lokale ngo, is met deze seizoensgebonden school voor deze kinderen in Siddhipur begonnen. Een stichting uit Wales, « Brick Children School Charity », draagt de personeelskosten en volgt het pedagogisch aspect op. Dit project is in 2011 begonnen. Wij hebben onze inspanningen op de infrastructuur gefocust.

In 2016 hebben wij kleine investeringen ten lasten genomen die de continuïteit van de activiteiten zeker stellen: jaarlijkse huur van de grond (145.000 NRP), aankoop van 4 pc's (552.000 NRP), aankoop en plaatsing van zonnepanelen (211.795 NRP).

Andere uitgaven hebben plaats gevonden in het kader van het nieuwe centrum voor ‘cerebral palsy’ (zie 3.2.2).

	EUR		NPR
Totaalbudget van het project:	7.855,58	100 %	908.795
waarvan BIKAS	7.855,58	100 %	908.795
Uitgaven in 2016			
waarvan BIKAS	7.855,58		908.795

3.1.2 Lulangschool

Plaats: Myagdi district, VDC Lulang

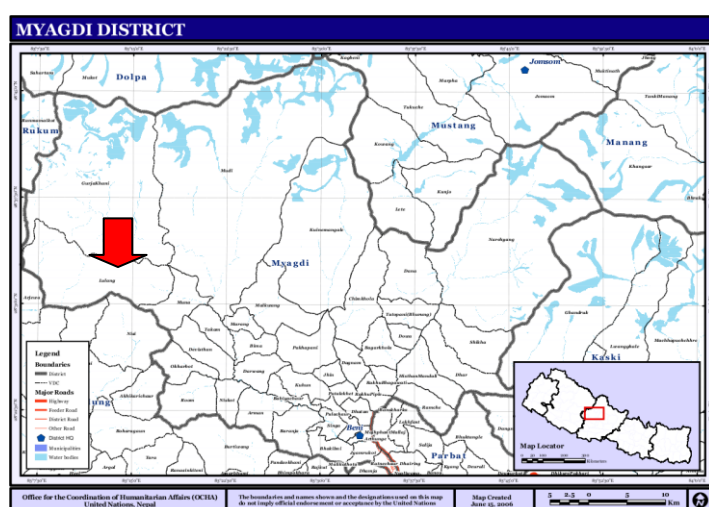

Het dorpje Lulang bevindt zich in het district Myagdi, op 5 uur loopafstand van Takam, waar wij de bouw van een secundaire school gefinancierd hebben. De lagere school van Lulang staat op de hellingzijde en de speelplaats loopt gevaar door een aardverschuiving af te glijden.

Voorwerp: bouw van een schoormuur

Het project had als doel een muur van schanskorven gevuld met stenen te bouwen om de speelplaats en de school tegen aardverschuivingen te beschermen. De muur is 40m lang en 3,50m hoog. Het lokale dorpscomité had zich tot Bikas gewend nadat zij gezien hadden hoe de naburige VDC Takam door Bikas ondersteund was geweest.

Er was toen met het comité afgesproken dat de lokale bevolking zelf voor het transport van het materiaal ging zorgen. De lokale inbreng vertegenwoordigde 44% van het totale budget.

In 2016 hebben wij de laatste schijf van onze bijdrage uitbetaald.



	EUR		NPR
Totaalbudget van het project:	44.558	100 %	4.678.632
waarvan BIKAS	25.132	56 %	2.638.887
Uitgaven vóór 2016			
waarvan BIKAS	20.000		2.249.620
Uitgaven in 2016			
waarvan BIKAS	5.132		

3.1.3 Ezelspad Kalipul-Dilfant

Plaats: Parbat district

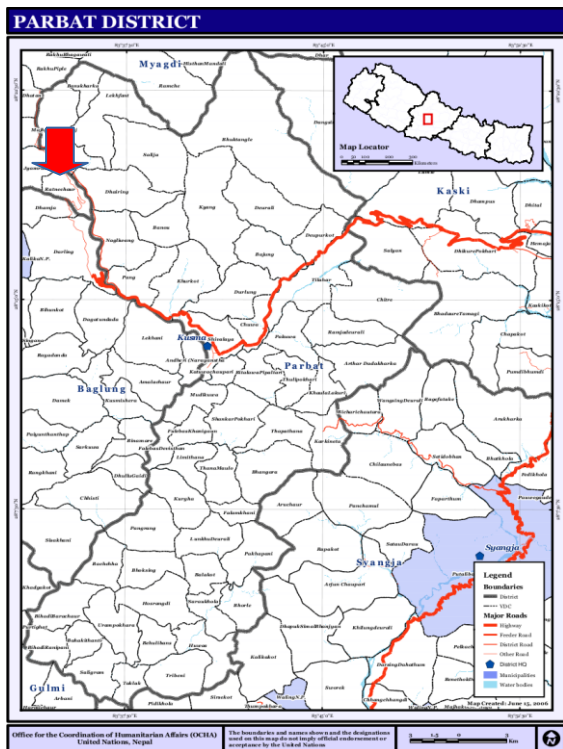

Het dorpje Dilfant ligt in het noordwesten van dit district op enkele kilometers van Beni.

Fase 1: in 2014 heeft Bikas een gebetonneerd en beveiligd 2 meter breed ezelspad van 1.315 meter lengte met 1663 trappen gefinancierd.

Fase 2: in 2015 werd de verbinding van 355 meter lengte met 433 trappen tussen het ezelspad en de lagere school van Majhafant afgewerkt.

Fase 3: herstelwerken aan het ezelspad.

Bij de sterke regens van het regenseizoen 2016 heeft een aardverschuiving het ezelspad op twee plaatsen op 20 meter lengte weggesleept. Wij hebben de herstelwerken ten lasten genomen.



	EUR	NPR
Totaalbudget van het project waarvan BIKAS	63.700 42.000	7.418.385 5.842.315
Uitgaven in de vorige jaren: waarvan BIKAS	43.154	7.418.385 5.842.315
Uitgaven in 2016 waarvan BIKAS	1.250	144.037
Totale uitgaven waarvan BIKAS	44.404	100 % 8.532.415 69 % 5.986.352

3.1.4 Watervoorziening Paelep

Na de noodhulp van 2015 werd een project ontwikkeld voor de watervoorziening van Paelep. Dit project werd in samenwerking tussen de Rotary van Gerpinnes en BIKAS opgesteld. Elke partner is voor de financiering van een deelproject verantwoordelijk.

Paelep is een dorp van de VDC Ramche in de Langtang National Park. Na de aardbeving is er met de bevolking vastgesteld dat een belangrijk behoefte was aan toegang tot water. Een lokale comité wordt opgericht, in samenspraak met de autoriteiten van de VDC Ramche.

Plaats: Rasuwa district, VDC Ramche

Voorwerp: watervoorziening in Paelep

Het project wordt in vier fasen verdeeld.

1. Opvang water aan de bron
2. Waterleiding van 1,5 km tot aan de watertank
3. Bouw van een watertank
4. Opbouw van een waterverdelings- netwerk van de watertank tot aan een zevental aftappunten.

BIKAS neemt de verantwoordelijkheid voor de financiering van de fasen 1 tot en met 3.

Budget: 13.000 €

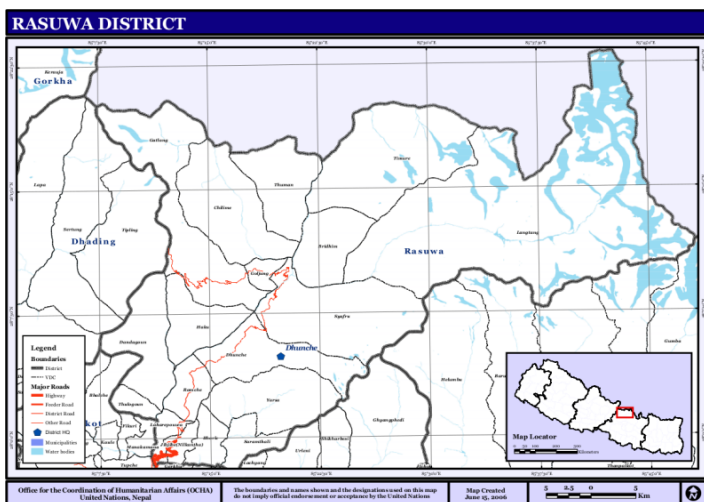

	EUR	NPR
Totaalbudget van het project: waarvan BIKAS	13.000	100,00% 1.400.000
Uitgaven in 2016 waarvan BIKAS	11.400	639.738
Uitgaven verwacht in 2017 waarvan BIKAS	1.600	760.000

De lokale bevolking heeft het materiaal uitgeladen, te voet ter plaatse gedragen en de uitgraving en de plaatsing van de buis onder toezicht van een opzichter gedaan.

3.1.5 Cultureel project Balthali

Solar Cinema Nepal is een Nepalese ngo die oorspronkelijk tot doel had toegang te geven tot cultuur in afgelegen dorpen en bij arme gemeenschappen. Na de aardbeving heeft een heroriëntering plaatsgevonden. De link met onderwijs en opleiding werd duidelijker en men helpt nu ook de door de aardbeving getroffen gemeenschappen zich aan de buitenwereld te tonen via film en beeld.

Plaats: Kavrepalanchok district, VDC Balthali

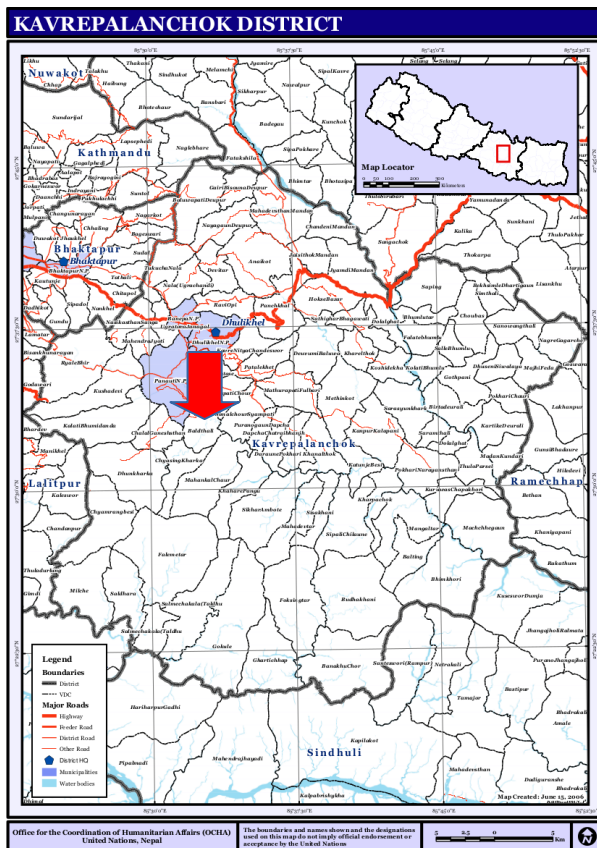

Balthali is gekend als schilderachtige vakantieplaats. Maar de aardbeving heeft het dorp zwaar getroffen. De schoolactiviteiten dienen ondersteund te worden.

Voorwerp: toegang tot de digitale en media-wereld

Solar Cinema heeft een project over 2 jaar ontwikkeld dat BIKAS ondersteunt. Fase 1 betrof de aanschaffing van 6 laptops en de opleiding van de leraars. Dit werd in 2015 verwezenlijkt. Fase 2 betreft het draaien van een video over het leven in Balthali na de aardbeving en werd in 2016 gerealiseerd.

	EUR	NRP
Totaalbudget van het project:	2.000	
Uitgaven in 2016: bij BIKAS bij Solar Cinema Nepal	2.000	

3.1.6 Tentenzeilen container

Na de aardbeving is er ook positieve respons van ondernemingen geweest. De Firma Sioen, die o.a. in de zeildoek/plastic covers-industrie- chemische sector zit, heeft businesspartners aangesproken om een container vol met tenten en tentenzeilen naar Nepal te sturen. Er werd op BIKAS gerekend om de nodige partners ter plaatse te vinden. Zo is een partnerschap met onze partner HCI tot stand gekomen.

De container is pas in Calcutta in juli 2015 toegekomen. De Nepalese overheid heeft eerst zware invoerrechten op deze gift willen heffen. Tijdens de wekenlange onderhandelingen was er een blokkade aan de Indische grens door de opstand van tegenstanders van de nieuwe Nepalese grondwet. De container is uiteindelijk in maart 2016 in Kathmandu toegekomen. BIKAS heeft zich akkoord verklaard een deel van de bewaarkosten in de haven van Calcutta te dragen.

	EUR	NRP
Totaalbudget van het project:	10.000	
Uitgaven in 2016 bij BIKAS:	5.280	

De verdeling van de tenten en tentenzeilen is door HCI georganiseerd. HCI heeft de container bewaard en als werfbarak kunnen gebruiken.

3.1.7 Langtang

Plaats: Rasuwa district, VDC Langtang

De streek is door de trekkers zeer gekend voor haar prachtige berglandschappen. De Tamangs die er leven behoren tot de armste gemeenschappen van Nepal.

Langtang is een van de door de aardbeving meest getroffen dorpen. Een lawine veroorzaakt door de



aardbeving heeft honderden doden slachtoffers gemaakt en een aardverschuiving heeft talrijke woningen bedolven. Ter plaatse blijven hoofdzakelijk nog alleen vrouwen en bejaarden.

Voorwerp: noodhulp.

Na de ramp hebben zich jongeren van Langtang gegroepeerd en het Himalayan Community Committee (HCC) opgericht en als ngo laten registreren. Een eerste actie in 2015 met ondersteuning van Bikas was de verdeling van dekens en enkele dakplaten voor de winter aan de 117 gezinnen van Langtang.

Na overleg is er met HCC overeengekomen om een tweede fase (2016) te voorzien: kookmateriaal aan de armsten van de gemeenschap verdelen.

	EUR	NPR
Totaalbudget van het project:	8.000	900.000
Uitgaven in 2016 bij BIKAS bij HCC	8.004	920.255

3.1.8 Resilient houses



Een van onze lokale partners, de ngo Himalayan Climate Initiative, heeft een model van aardbevingsbestendige goedkope stalen skelet voor gebouwen laten ontwikkelen. Dit systeem is modulair en laat toe vrij snel nieuwe gebouwen te installeren waarvan de muren door de bewoners zelf bekleed worden. Met hulp van vrijwilligers uit eigen land worden de gebouwen door de dorpingen zelf gebouwd.

Onze samenwerking wordt in het kader van een samenwerkingsovereenkomst ontwikkeld. De bijlage aan deze overeenkomst bepaalt in welke locaties hoeveel modules geïnstalleerd zullen worden.

Dit programma, dat een noodoplossing aan de behoeften aan herbouwen bood, is voortgezet en afgewerkt. Ondertussen is de regering met een programma voor definitieve herbouwen gestart en HCI focust zich op langdurige acties.

3.1.8.1 Thulo Haku

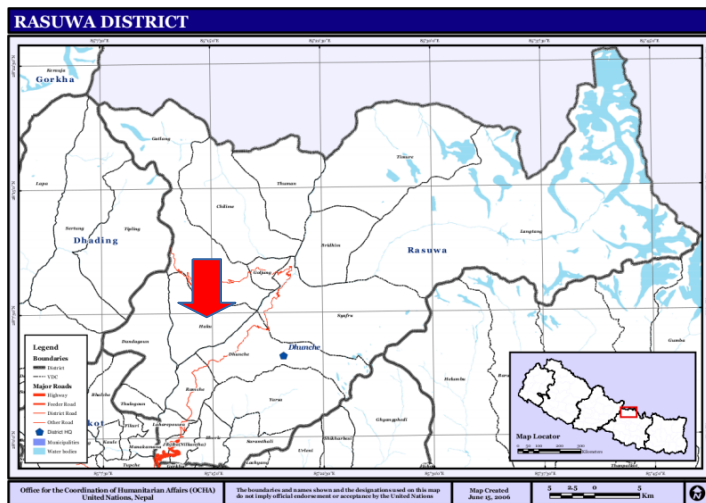

Plaats: Rasuwa district, VDC Haku

Het dorpje Thulo Haku is een van de 9 dorpen van de VDC Haku. De VDC Haku bevindt zich in Langtang National Park en is door de aardbeving zwaar getroffen. Alle huizen van de 9 ver afgelegen dorpen zijn vernield en de bevolking kreeg bijna geen hulp van de buiten wereld.

Voorwerp: voorlopige heropbouw van 23 huizen

Bij de aardbeving werden 23 huizen door brand totaal vernield.

	EUR	NPR
Totaalbudget van het project:	21.300	2.346.000
Uitgaven vóór 2016: bij BIKAS bij HCI	21.300	1.850.614
Uitgaven in 2016: bij BIKAS bij HCI	2.933	

Het programma betrof uiteindelijk 27 huizen. Door de lange stakingen in de laatste maanden van 2015 werden de transportkosten hoger dan geschat. Wij hebben ook zinkenplaten aan de 23 armste gezinnen laten leveren om de geleverde ijzeren structuur te bekleden.

3.1.8.2 Nesing

Plaats : Rasuwa District, VDC Haku

Nesing is één van de 9 dorpen van de VDC Haku (zie 3.1.8.1).

Voorwerp: voorlopige heropbouw van 66 huizen

Na de heropbouw van 30 huizen in een eerste fase werd de bouwvergunning voor de tweede fase van 36 huizen geweigerd. De overheid wil nu aan definitieve heropbouw voorrang geven.

In samenspraak met de dorpingen werd door Bikas beslist als compensatie een schoolgebouw te financieren (zie 4.2.1).

	EUR	NRP
Totaalbudget van het project:	61.200	6.732.000
Uitgaven vóór 2016: bij BIKAS bij HCI	42.840	1.850.614
Uitgaven in 2016: bij BIKAS bij HCI	8.417	

3.1.8.3 Dadagaun

Plaats: Ramechhap district, Manthali Municipality

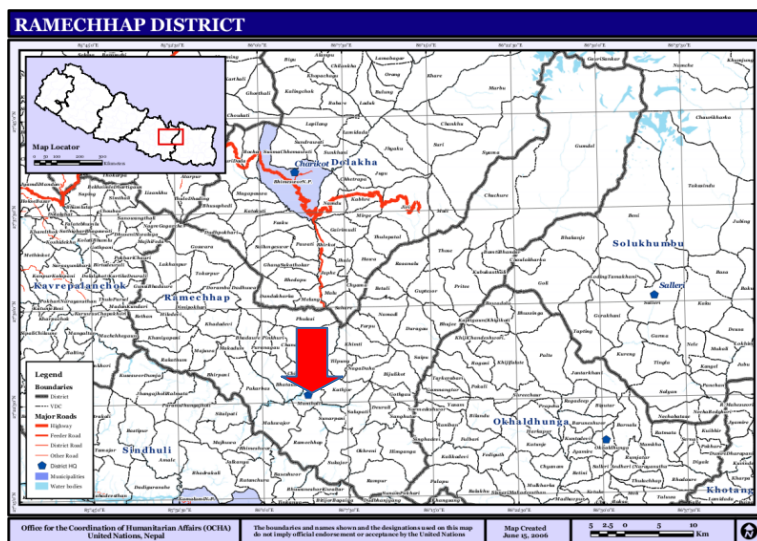

Wegens administratieve moeilijkheden was onze partner HCI gedwongen het oorspronkelijk project in de Sindhuli district door een project in de Ramechhap district te vervangen.

Voorwerp: Voorlopig heropbouw van 38 huizen.

De dorpsgemeenschap bestaat hoofdzakelijk uit Dalits, de laagste kaste in Nepal. Zij leven van veekwekerij. Hun huizen van stenen en modder zijn door de aardbeving vernield geweest. Zij zijn door de vrijwilligers van HCI als gemeenschap in zware nood geïdentificeerd.

	EUR	NRP
Totaalbudget van het project:	31.100	3.420.000
Uitgaven vóór 2016: bij BIKAS bij HCI	21.770	2.697.827
Uitgaven in 2016: bij BIKAS bij HCI	4.268	

Het project is afgesloten.

3.1.8.4 Nilkantha

Plaats: Dhading district, Nilkantha Municipality

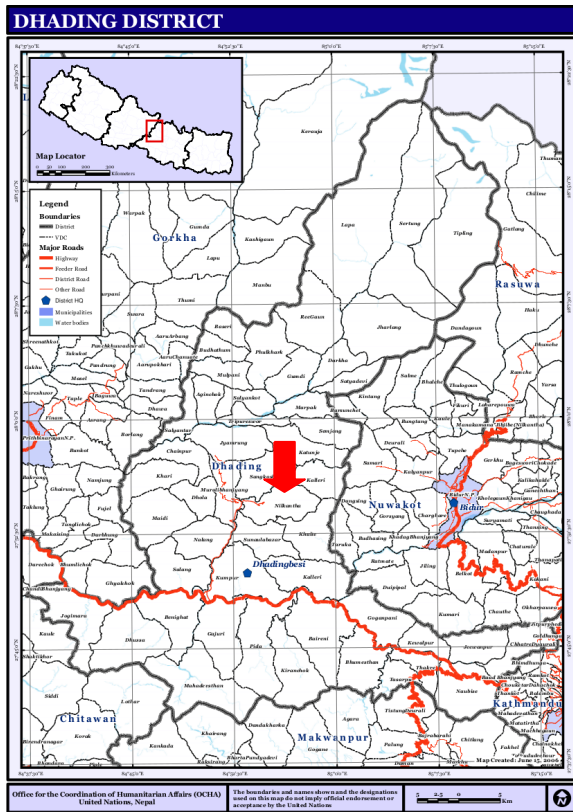

Dit district werd ook door de aardbeving zwaar getroffen. Nilkantha wordt door de Kumal gemeenschap bewoond, een van de armste oorspronkelijke gemeenschappen die nu als arbeider in de bouwbedrijven werken. Zonder externe steun zou voor hen een heropbouw onmogelijk geweest zijn.

Voorwerp: voorlopige heropbouw van 35 huizen.

Het project is afgesloten.

	EUR	NRP
Totaalbudget van het project:	28.600	3.150.000
Uitgaven vóór 2016: bij BIKAS bij HCI	20.020	2.484.840
Uitgaven in 2016: bij BIKAS bij HCI	3.932	

3.1.8.5 Lakhanpur

Plaats : Ramechhap district, VDC Lakhanpur

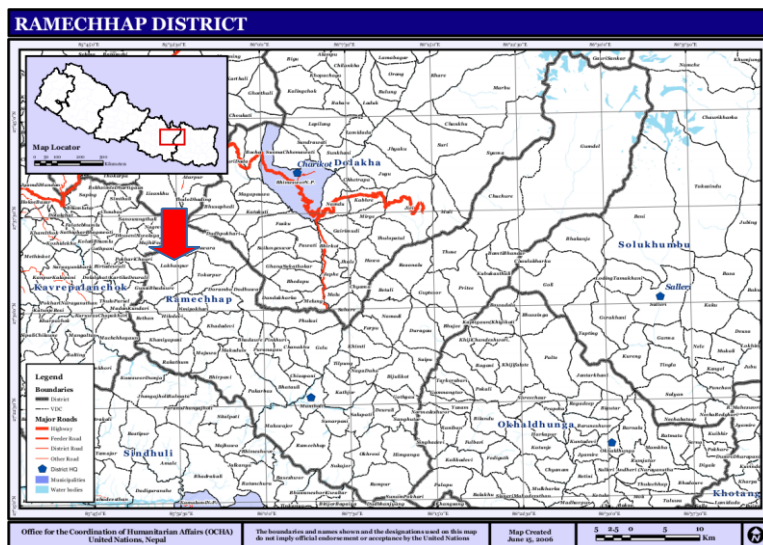

Deze Newar gemeenschap was al in 1993 door een aardverschuiving getroffen en nog eens door de aardbeving van 2015.

Voorwerp: voorlopige heropbouw van 25 huizen

Er werd voor een nieuwe veiligere vestiging, niet meer voor aardverschuivingen gevoelig, gekozen.

	EUR	NRP
Totaalbudget van het project:	28.600	2.250.000
Uitgaven vóór 2016: bij BIKAS bij HCI	20.020	
Uitgaven in 2016: bij BIKAS bij HCI	3.932	2.103.294

Het project is afgesloten.

3.1.9 Centre for Educational Policies and Practices (CEPP)

Binnen BIKAS heeft zich een groep sympathisanten uit het onderwijs gegroepeerd om aan het educatief aspect van het onderwijs in Nepal te werken.

BIKAS ondersteunt derhalve het 'Centre for Educational Policies and Practices'. CEPP is een erkende Nepalese ngo die ook regelmatig met de Artevelde Hogeschool in Gent samenwerkt.

In 2015 werd 5.700 € overgeschreven.

	EUR	NRP
Uitgaven in 2016: bij BIKAS bij CEPP	5.700	630.959

De uitgaven gingen naar aankoop van boeken, aanschaffing van pc's, een bromfiets en werkingskosten. Dankzij deze uitgaven konden 5 klassen voor een aantrekkelijker onderwijs aangepast worden.

3.1.10 Khandbari Hospital

Plaats: Sankhuwasabha district, stad Khandbari.

Khandbari is de hoofdstad van het Sankhuwasabha district ten westen van het land aan de voet van de Makalu. De stad ligt dicht bij het vliegveld van Tumlingtar.

Voorwerp: levering van medische apparatuur

BIKAS heeft al in het verleden het hospitaal van Khandbari ondersteund (zie 2). Sinds 2014 zijn er onderhandelingen met het bestuur van het hospitaal om de behoeften te definiëren. Door de wisseling van het medisch team op korte termijn zijn deze onderhandelingen verschillende keren onderbroken. Het project kan nu in 2016 uitgevoerd worden.

Eind 2014 hadden wij 5.100 € naar onze lokale partner CWISH voor dit project overgeschreven. Na de verschrikkelijke aardbeving van 2015 werd dit bedrag, in samenspraak met CWISH, naar een noodhulp programma van heropbouw van 6 voorlopige scholen verschoven (zie activiteitenverslag van 2015).

In 2016 hebben wij het nodige budget bij CWISH hersteld. De nodige apparatuur werd in september geleverd. CWISH heeft de betaling uitgevoerd.

Wij zijn nu in onderhandelingen met het hospitaal en de leverancier om bijkomend apparatuur aan te schaffen.

	EUR	NRP
Totaalbudget van het project:	6.000	
Uitgaven in 2016: bij BIKAS bij CWISH	5.600	587.996

3.1.11 Partnerschap met de Artevelde Hogeschool

Sinds jaren heeft de Artevelde Hogeschool (AHS) een nauwe band met Nepal ontwikkeld. Stagiairs van de AHS gaan jaarlijks naar Nepal om hun theoretische kennis met de realiteit met een arm land in ontwikkeling te confronteren. AHS werkt met verschillende Nepalese scholen samen in de Basmati streek (centraal Nepal).

Een groep studenten van de Artevelde Hogeschool Gent liep stage in Nepal toen het land in april en mei vorig jaar getroffen werd door twee zware aardschokken. De groep zette zich onmiddellijk in bij het verlenen van basishulp. Na de terugkeer van de stagiairs besloot de directie van de Artevelde Hogeschool (AHS) zich verder te focussen op hulp aan Nepal en zich hiervoor tot BIKAS te wenden.

Met de hulp van de lokale ngo Nepal House Kaski werden 4 projecten gedefinieerd.

3.1.11.1 Lagere school Khari

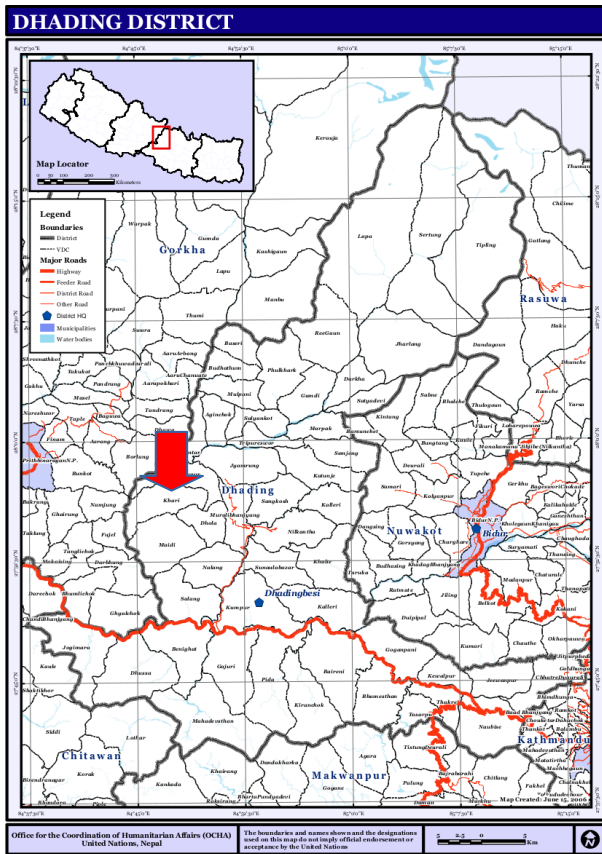

Plaats: Dhading district, VDC Khari

De twee klasgebouwen van de lagere school waren totaal vernield na de aardbevingen. Alle muren waren ingestort.



Voorwerp: heropbouw van de Shree Manakamana Primary School

De werken zijn onder toezicht van Nepal House Kaski gebeurd en waren in 2016 klaar. De school heropende voor het schooljaar 2016-2017. De dorpingen hebben het klasmeubilair zelf geleverd.



	EUR	NRP
Totaalbudget van het project:	7.100	632.500
Uitgaven vóór 2016: bij BIKAS bij Nepal House Kaski	5.500	619.400
Uitgaven in 2016: bij BIKAS bij Nepal House Kaski	955	
Totale uitgaven: bij BIKAS bij Nepal House Kaski	6.455	

3.1.11.2 Heropbouw huizen Khoplang

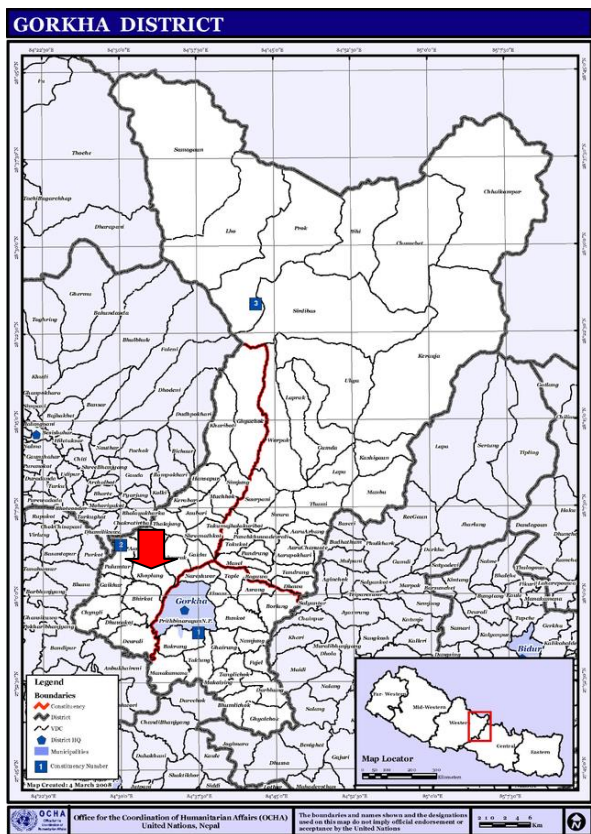

Plaats: Ghorka district, VDC Khoplang

De 26 huizen van het dorp Khoplang werden door de aardbeving zwaar beschadigd en waren onbewoonbaar.



Voorwerp: heropbouw van 26 huizen

De werken gebeuren onder toezicht van Nepal House Kaski. Er wordt een inbreng van de lokale bevolking geëist. Er was voor de afwerking nog budget nodig.



	EUR	NRP
Totaalbudget van het project:	7.800	897.000
Uitgaven vóór 2016: bij BIKAS bij Nepal House Kaski	7.800	
Uitgaven in 2016: bij BIKAS bij Nepal House Kaski		886.400
Totale uitgaven: bij BIKAS bij Nepal House Kaski	7.800	886.400

3.1.11.3 Brugje Khoplang



Plaats: district Ghoroka, VDC Khoplang
(zie 3.1.11.2)

Voorwerp: Brugje Khoplang

Aansluitend bij de heropbouw van de huizen (zie vorige), was er een smalle brug over de rivier nodig. Het project was in 2016 gerealiseerd. Bikas doet aan een terugbetaling van de gemaakte kosten en dat wordt gestort in 2017.

	EUR	NRP
Totaalbudget van het project:	3.874	445.000
Uitgaven in 2016: bij BIKAS bij Nepal House Kaski		343.000
Totale uitgaven: bij BIKAS bij Nepal House Kaski		343.000

3.1.11.4 Brug Noubise

Plaats: Kaski district, VDC Chapakot.

Noubise is een dorpje van de VDC Chapakot, 15km ten westen van de stad Pokhara.

Voorwerp: heropbouw brug Noubise.

Door een overstroming na het regenseizoen 2015 werd de school van Noubise ontoegankelijk. Na het regenseizoen was er nood aan heropbouw van de beschadigde pilaren van de brug.

In de loop van de werken heeft men vastgesteld dat een bijkomend pilaar nodig was.

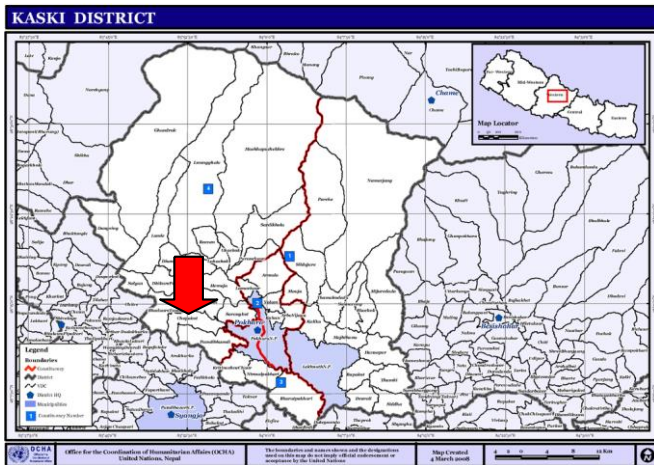

Het project is afgelopen.

	EUR	NRP
Totaalbudget van het project:	5.020	578.000
Uitgaven in 2016: bij BIKAS bij Nepal House Kaski	12.775	1.454.075
Totale uitgaven: bij BIKAS bij Nepal House Kaski	12.775	1.454.075

3.1.12 Peterschappen.

Meerdere groepen van sympathisanten sponsoren groepen van benadeelde kinderen uit voornamelijk de steden Pokhara en Kathmandu, door hun studiekosten te financieren.

Ofschoon wij met erkende instellingen werken houden wij er aan te verifiëren dat de fondsen als goede huisvader worden gebruikt. De kinderen zijn altijd met naam en voornaam gekend. In de mate van het mogelijke onderhoudt elke groep rechtstreeks mailcontact met de begunstigden. Examenuitslagen worden gevraagd. Bij bezoek ter plaatse gaan wij na dat de kinderen wel degelijk les volgen en dat er geen dubbele subsidiëring gebeurt.

De raad van bestuur heeft beslist van dit soort activiteiten stapsgewijs af te zien.

	EUR	NRP
Uitgaven in 2016: bij BIKAS	7.670	

3.2 Nieuwe projecten in realisatie

In 2016 werden nieuwe projecten in het kader van de heropbouw van Nepal na de aardbeving ontwikkeld. Deze projecten stroken met het algemeen plan voor heropbouw van de overheid en zijn aan talrijk administratieve verplichtingen onderhevig.

3.2.1 Khandbari school

Plaats: Sankhuwasabha district, stad Khandbari (zie ook 3.1.10)

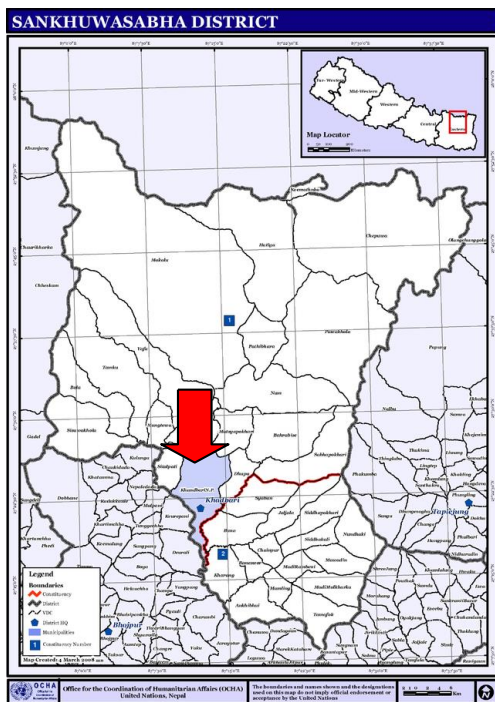

Na de aardbeving was de middelbare school (openbare instelling) niet meer toegankelijk en een voorlopige oplossing werd gezocht. Een groep sympathisanten van BIKAS heeft zich tot doel gesteld een project voor te bereiden voor een voorlopige heropbouw in afwachting dat de Nepalese overheid de bouwvergunningen en de middelen voor een definitieve heropbouw vrijmaakt.

Er wordt met een lokaal comité samengewerkt, het Bikas Management Committee, die de Barun Secondary English School vertegenwoordigt.

Voorwerp: bouw van twee klasgebouwen

In samenwerking met Himalayan Pre-Fab Ltd, met wie BIKAS voor de Brick Children School gewerkt heeft, zijn 2 gebouwen geïnstalleerd: het ene met 4 klaslokalen en het andere met 2 klaslokalen en sanitaire blokken voor jongens en meisjes.

De instelling heeft voor de voorbereidingswerken gezorgd (grond voorbereiding, water- en elektriciteitsaansluiting, riolering, enz.) terwijl BIKAS de kosten voor de gebouwen zelf (ca. 70% van het totaal budget) heeft gedragen.



	EUR	NRP
Totaalbudget van het project:	25.000	4.100.000
Uitgaven in 2016: bij BIKAS	22.500	2.677.445
Totale uitgaven: bij BIKAS	22.500	2.677.445

3.2.2 Brick Children School

Plaats: Lalitpur district, VDC Siddhipur (zie ook 3.1.1)

Voorwerp: Bijkomend gebouw.

De ngo Kopila Nepal, die de Brick Children School laat draaien, zou graag arme kinderen die bovendien onder cerebraal palsy lijden, in de Brick Children School opnemen. Deze kinderen hebben aangepaste lokalen nodig. De Belgian Brick Children School Foundation (BBCSF), lid van BIKAS, schrijft zich in dit projectinitiatief in. Een budget van 21.000 € was al voorbehouden voor het bouwen van een nieuw lokaal voor de opvang van deze kinderen. Zoals voor de vorige gebouwen heeft men op de vakkundigheid van het bedrijf Himalayan Prefab Ltd beroep gedaan (zie ook 3.2.1).

De inrichting en de opening zijn voor 2017 voorzien.

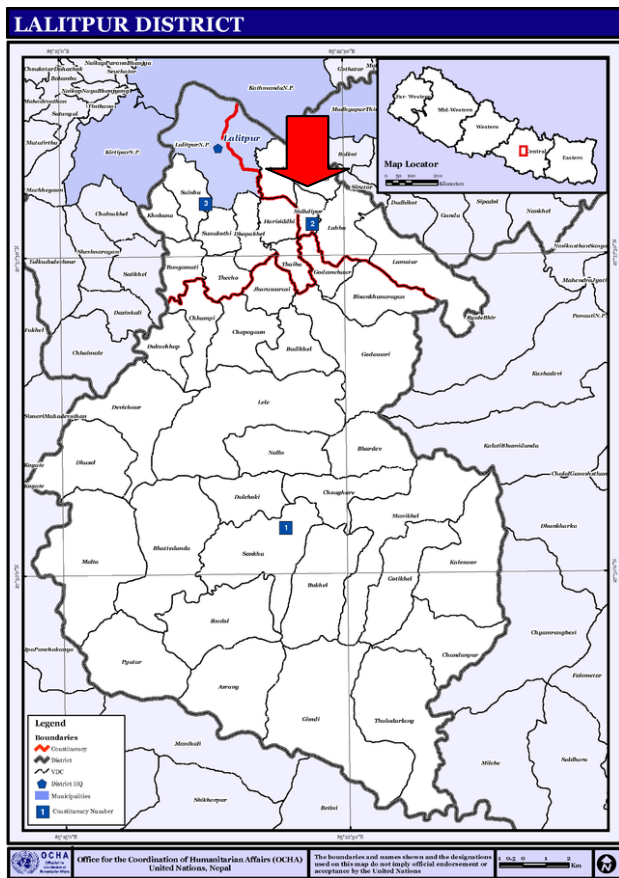

	EUR	NRP
Totaalbudget van het project:	21.000	2.415.000
Uitgaven in 2016: bij BIKAS	22.384	2.351.033
Totale uitgaven: bij BIKAS	22.384	2.677.445

3.2.3 Paramendo Eco Farming

Plaats : Rasuwa district, VDC Syaphru

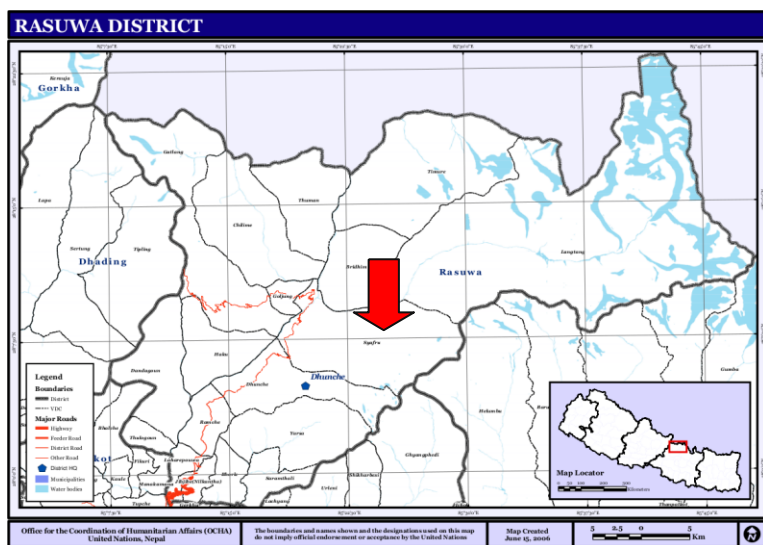

Het dorpje Thulo Bharkhu ligt in de Langtang National Park. De streek was door de aardbeving van 2015 zwaar getroffen.

Voorwerp: herstarten van het Eco-bedrijf.
 BIKAS heeft in het verleden deze instelling ondersteund (zie 2).
 Paramendo Eco Farming is een ecologische boerderij die tot doel heeft wetenschappelijke maar natuurlijke landbouwmethodes in een berglandschap te bevorderen om de levensstandaard van de lokale Tamang bevolking te verhogen. Zij kweken o.a. fruitbomen en groenten. Door de aardbeving is de boerderij vernield en de velden zijn zwaar beschadigd geweest. De boerderij moet

weer van nul herbeginnen.

Het project wordt gedeeltelijk door een Zuid-Koreaanse landbouwersvereniging gefinancierd die de loonkosten van 4 boeren gedurende 2 jaar overneemt. Bikas heeft beslist aan het project deel te nemen door het financieren van de herstelkosten van de schoormuren en van het bouwen van 4 serres en 3 compostreservoirs.



	EUR	NRP
Totaalbudget van het project:	2.850	
Uitgaven in 2016: bij BIKAS	2.850	
Totale uitgaven: bij BIKAS	2.850	

3.3 Samenvatting van de uitgaven van 2016

Chapter	Project	Ref	Date	Full amount	Net amount	Beneficiary
3.1.1	Brick Children School	2016-0271	04/04/16	1.264,70	1.255,58	Budhanilkantha International
		2016-0509	23/07/16	4.733,88	4.700,00	Kopila Nepal
		2016-0616	24/09/16	1.909,68	1.900,00	Kopila Nepa
	Sum			7.908,26	7.855,58	
3.1.2	School Lulang	2016-0550	13/08/16	5.165,88	5.132,00	Shree Lulang Ni Ma Vi Khel Mandan
3.1.3	Mule trail	2016-0816	05/12/16	1.283,88	1.250,00	Beni Kalipul Dill Phant Goreto Bato
3.1.4	Waterproject Paelep	2016-0066	15/01/16	3.033,88	3.000,00	Greniers International Traders
		2016-0577	31/08/16	5.433,88	5.400,00	Hari Bahadur Pyakurel
		2016-0007	02/11/16	3.033,88	3.000,00	Hari Bahadur Pyakurel
	Sum			11.501,64	11.400,00	
3.1.5	Cultural project Balthali	2016-0266	02/04/16	2.033,88	2.000,00	Solar Cinema Nepal
3.1.6	Container Sioen	2016-0271	04/04/16	407,52	404,58	Budhanilkantha International
		2016-0303	23/04/16	4.875,34	4.875,34	Manuport Logistics
	Sum			5.282,86	5.279,92	
3.1.7	Langtang	2016-0271	04/04/16	3.025,84	3.004,02	Budhanilkantha International
		2016-0414	01/06/16	5.033,88	5.000,00	Himalayan Community Committee
	Sum			8.059,72	8.004,02	
3.1.8	Resilient houses	2016-0456	16/06/16	11.389,14	11.350,00	Himalayan Climate Initiative
		2016-0457	16/06/16	8.235,33	8.200,00	Himalayan Climate Initiative
		2016-0895	19/12/16	17.045,98	17.000,00	Himalayan Climate Initiative
	Sum			36.670,45	36.550,00	
3.1.9	Educational project CEPP	2016-0508	23/07/16	5.733,88	5.700,00	Center for Education Policy and Practice
3.1.10	Khandbari Hospital	2016-0524	03/08/16	5.633,88	5.600,00	CWISH-Office
3.1.11	Partnership with AHS	2016-0003	23/04/16	8.535,70	8.500,00	Nepal House Kaski
		2016-0542	11/08/16	5.263,88	5.230,00	Nepal House Kaski
	Sum			13.799,58	13.730,00	
3.1.12	Sponsorship	2016-0145	13/02/16	1.153,88	1.120,00	Marshyangdi Boarding High School
		2016-0185	02/03/16	6.583,88	6.550,00	Srijana Poudel
	Sum			7.737,76	7.670,00	
3.2.1	Khandbari School	2016-0334	09/05/16	11.739,57	11.700,00	Himalayan Prefab Ltd
		2016-0473	29/06/16	5.958,88	5.925,00	Himalayan Prefab Ltd
		2016-0664	24/10/16	4.908,88	4.875,00	Himalayan Prefab Ltd
	Sum			22.607,33	22.500,00	
3.2.2	Brick Children School	2016-0575	30/08/16	11.794,64	11.755,00	Himalayan Prefab Ltd
		2016-0916	22/12/16	8.555,72	8.520,00	Himalayan Prefab Ltd
		2016-0917	22/12/16	2.033,88	2.000,00	Koplia Nepa
	Sum			22.384,24	22.275,00	
3.2.3	Paramendo	2016-0492	08/07/16	2.883,88	2.850,00	Paramendo Eco Farming
	SUM			158.687,12	157.796,52	

4 Projecten voorzien in 2017

4.1 Lopende projecten

4.1.1 Brick Children School

Voor het centrum voor de opvang van kinderen met cerebraal palsy, gedragen door de lokale ngo Kopila Nepal, is een nieuw lokaal bijgebouwd in 2016 (zie 3.2.2). Maar dit centrum zal binnen de Brick Children School in 2017 ook nog moeten ingericht worden en van geschikt personeel voorzien worden voor het in 2017 geopend wordt. Wij plannen de kosten te dragen voor 2 gespecialiseerde verplegers gedurende één jaar.

Budget : 3.800 €

4.1.2 Watervooziening Paelep

De eerste fase van het project beschreven onder 3.1.4 zal in 2017 afgewerkt zijn.

Budget : 3.000 €

4.1.3 Cultureel project Balthali

Het project beschreven onder 3.1.5 wordt in 2017 voortgezet.

Budget : 2.000 €

4.1.4 Khandbari Hospital

Het project beschreven onder 3.1.10 krijgt een opvolging. Een offerte voor bijkomend apparatuur is binnen.

Budget: 10.000 €

4.1.5 Partnerschap met de Artevelde Hogeschool

Het project beschreven onder 3.1.11.3 zal in 2017 afgewerkt zijn.

Budget: 3.900 €

4.1.6 Peterschapsprojecten

De lopende sponsoring beschreven onder 3.1.12 zal voortgezet worden maar maakt geen deel uit van onze prioriteiten.

Budget: 7.000 €

4.2 Nieuwe projecten met realisatie in 2017

4.2.1 School Nesing

In het kader van het project beschreven onder 3.1.8.2 heeft BIKAS het bouwen van een schoolgebouw voor 2 klassen beloofd.

Budget: 50.000 €

4.2.2 Partnerschap met de Artevelde Hogeschool

Onderhandelingen zijn met HCI gestart (zie 3.1.8) met het hoog op de financieren van een schoolgebouw voor 4 klassen in het Ramechhap district. Dit project zal in samenwerking met de Hubert & Renate Schwarz stichting aangegaan worden met wie wij beslist hebben de lasten van het project te delen.

Budget: 45.000 €

4.2.3 Khandbari school

Het project dat onder 3.2.1 werd voorgesteld dekt de dringende behoeften van de middelbare school van Khandbari na de vernielingen van de aardbeving van 2015. Er is echter nood aan definitieve heropbouw. Wij zullen een project van definitieve heropbouw in 2017 starten.

Budget: 70.000 €

5 Lijst van onze partners in Nepal

Partner	Project
Bikas Management Committee Barun Multiple Campus, Khandbari, Sankhuwasabha Contact: Rudra Nat Dahal E-mail: dahalrudra18@gmail.com	3.2.1 4.2.3
CEPP (Centre for Educational Policies and Practices) Tinkune, Kathmandu E-mail: info@schoolingnepal.org , teekab@schoolingnepal.org Web: http://schoolingnepal.org	3.1.9
C.W.I.S.H. (Children and Women in Social Services and Human Rights) P.O. Box No. 21433 Triratna Marg, 89/11, Buddhanagar, Ward No: 10 , Kathmandu, Nepal Tel.: +977-1- 4784545, 4780446 Fax: +977-1- 4781386 E-mail: info@cwish.org.np Web: www.cwish.org.np	3.1.10
HCC (Himalayan Community Committee) Langtang-7, Rasuwa, Nepal contact : Chhime Renzin Tamang E-mail : langtangboy@hotmail.com	3.1.7
HCI (Himalayan Climate Initiative) GPO Box: 12123 House No. 692, Subarna Marga, Baluwatar, Kathmandu, Nepal Tel: +977 1 4428976, +977 1 4442568 E-mail: info@himalayanclimate.org Web : www.himalayanclimate.org	3.1.6 3.1.8 4.2.2
Kalipul-Dilfant Mule Track Construction Committee Mallaj-Majhphant, Parbat, Nepal E-mail : kdmcccsecretary@yahoo.com	3.1.3
Kopila Nepa Lalitpur, Nepal contact : Mr. Bimal Lal Shrestha E-mail : bimalani@mail.com.np Facebook : Kopila Nepa	3.1.1 3.2.2 4.1.1
Lulang School Committee (Shree Lulang Lower Secondary School Play Ground Construction Committee) Lulang-8 Lulang Myagdi Nepal contact : Sunil Rasaili Tel: +977-9846195111 E-mail : sunil.rasaili.sr@gmail.com	3.1.2
Marshyangdi Boarding High School Mhepi Janamarga 191, Kathmandu 44600, Nepal contact : Sonam Lama Tel : +977 1-4360380	3.1.12
Paramendo Eco Farming	3.2.3

Thulo Barkhu, Shyabru, Rasuwa Contact: Angnima Tamang E-mail: angnima@paramendo.com	
Nepal House Kaski Pokhara, Kaski Contact: Basanta Subedi E-mail : nepalhouse66kaski@hotmail.com Tel : +977 98460 43966, +977 98058 41926 Web: https://nepalhousekaski.weebly.com	3.1.11
Srijana Poudel Damdame Drinking Water Committee Secretary	3.1.12
Solar Cinema Nepal (Saurya Chalachitra Bepal) Anamnagar-32, Kathmandu E-mail : abhimanyuhumagain@gmail.com	3.1.5

Leveranciers	Project
Bikash Surgery International Tripureshwor, G.P.O. Box:11982, Kathmandu contact : A.B.Bandhari Tel : +977 1 4261897 E-mail: info@bikashsurgical.com	3.1.10
Budhanilkantha International P.O. Box : 20535, 3, Chapali, Kathmandu contact : Milan Karmacharya E-mail : milan@highland.asia.np	3.1.6
Greniers International Traders E-mail : lobreuer@gmail.com	3.1.4
Himalayan Prefab Ltd Lainchaur, Nepal Scout parkings, Kathmandu, Nepal contact : Nilmani Sapkota E-mail : kproject000@gmail.com	3.2.1 3.2.2